



# PREFEITURA MUNICIPAL DE SARAPUÍ

ESTADO DE SÃO PAULO

Paço Municipal Prefeito "Argemiro Holtz"

Nº de Edital
--------------

03/2023
---------

**PREGÃO PRESENCIAL Nº 02/2023**

**PROCESSO ADMINISTRATIVO N.º 6683/2022**

**OBJETO: ATA DE REGISTRO DE PREÇO PARA FUTURAS AQUISIÇÕES DE UNIFORMES PARA A PREFEITURA MUNICIPAL DE SARAPUÍ.**

**Conteúdo**

2 –DO OBJETO.....	2
3 –DO PREÇO.....	2
4 –DOS RECURSOS ORÇAMENTÁRIOS.....	3
6 - DA APRESENTAÇÃO DOS DOCUMENTOS PARA CREDENCIAMENTO.....	4
7 - DA PROPOSTA DE PREÇO.....	6
8 - DOS DOCUMENTOS PARA HABILITAÇÃO.....	7
9 - DO PROCEDIMENTO E DO JULGAMENTO DAS PROPOSTAS.....	10
10 – DAS AMOSTRAS.....	12
11 – DA IMPUGNAÇÃO AO EDITAL, DO RECURSO, DA ADJUDICAÇÃO E DA HOMOLOGAÇÃO.....	17
12 - DO PAGAMENTO.....	19
13 – DA FORMALIZAÇÃO DA ATA DE REGISTRO DE PREÇO.....	19
14 - DA EXECUÇÃO DO OBJETO.....	21
15 - DAS SANÇÕES.....	22
16 - DAS INFORMAÇÕES.....	23
17- DAS DISPOSIÇÕES GERAIS.....	23
<b>GESTOR(ES) DA ATA DE REGISTRO DE PRAÇOS:</b> .....	3
<b>DEMAIS RESPONSÁVEIS (*):</b> .....	3

Integram este ato convocatório os seguintes ANEXOS:

I - TERMO DE REFERÊNCIA;

II - MODELO DE DECLARAÇÃO DE CUMPRIMENTO DAS EXIGÊNCIAS DOS DOCUMENTOS DE HABILITAÇÃO;

III - FORMULÁRIO PADRONIZADO DE PROPOSTA;

IV - MODELO DE PROCURAÇÃO;

V - MODELO DE DECLARAÇÃO - cumprimento do inciso XXXIII do art. 7º da Constituição Federal;

VI - MODELO DE DECLARAÇÃO DE ENQUADRAMENTO - ME OU EPP;

VII – MINUTA DE ATA;

VIII - TERMO DE CIÊNCIA E NOTIFICAÇÃO;

ANEXO IX - MODELO DE PROTOCOLO DE ENTREGA DAS AMOSTRAS



# PREFEITURA MUNICIPAL DE SARAPUÍ

ESTADO DE SÃO PAULO

Paço Municipal Prefeito "Argemiro Holtz"

## 1 - PREÂMBULO

A **PREFEITURA MUNICIPAL DE SARAPUÍ**, situada na Praça 13 de Março, 25, centro, Sarapuí, Estado de São Paulo, CEP 18.225-000, comunica aos interessados e torna público que se acha aberta, nesta unidade, a licitação, na modalidade **PREGÃO PRESENCIAL Nº 02/2023 – PROCESSO ADMINISTRATIVO N.º 6683/2022, tipo MENOR PREÇO POR LOTE**, objetivando a futura aquisição de materiais de construção, conforme descrito neste Edital e seus anexos. O procedimento licitatório que dele resultar, obedecerá, integralmente, a Lei nº 10.520/2002, Lei Federal N.º 8.666/93 e suas alterações, Lei Complementar 123/2006 e suas alterações, Decreto nº 7.892/2013, Portaria de nomeação de Pregoeiro e Equipe de Apoio nº 04 de 12 de janeiro de 2022, Decreto Municipal nº 1.363/2010 e legislação aplicável no que couber, bem como pelo estabelecido neste Edital.

**O PREGÃO será realizado na sede da Prefeitura Municipal de Sarapuí, situada na Praça 13 de Março, 25, centro, Sarapuí, Estado de São Paulo, CEP 18.225-000.**

**Os documentos de Proposta e Habilitação, deverão ser protocolados no departamento de Protocolo do Paço Municipal das 08 horas às 09 horas do dia 31 de janeiro de 2023, o credenciamento e abertura dos envelopes Proposta e habitação se dará a partir das 09 horas do mesmo dia.**

O PREGÃO será conduzido pela PREGOEIRA, auxiliada pela EQUIPE DE APOIO, conforme designação contida nos autos do processo.

**ESTA LICITAÇÃO É RESTRITA ÀS MICROEMPRESAS, EMPRESAS DE PEQUENO PORTE E EQUIPARADOS (COOPERATIVAS ENQUADRADAS NO ART. 34 DA LEI Nº 11.488/07 OU EMPRESÁRIO INDIVIDUAL ENQUADRADOS NAS SITUAÇÕES PREVISTAS NO ART. 3º DA LEI COMPLEMENTAR Nº 123/06), CONFORME ARTIGO Nº 48, INCISO I DA LEI COMPLEMENTAR Nº 123 DE 2016.**

## 2 –DO OBJETO.

2.1 - O objeto da presente licitação é escolha da proposta mais vantajosa para o **Registro de Preços para futuras aquisições de uniformes para a Prefeitura Municipal de Sarapuí**, conforme especificações constantes no **ANEXO I – TERMO DE REFERÊNCIA** do Edital.

## 3 –DO PREÇO.

3.1 - Estima-se o valor global desta licitação em **R\$ 65.154,92 (sessenta e cinco mil, cento e cinquenta e quatro reais e noventa e dois centavos)**, com base nos parâmetros dispostos no **ANEXO I – TERMO DE REFERÊNCIA** do Edital.

3.2 - Os valores indicados no **ANEXO I - TERMO DE REFERÊNCIA** correspondem a média de preços praticada no mercado e foi apurada para efeito de estimar-se o valor do objeto em licitação, não vinculando as concorrentes, que poderão adotar outros que respondam pela competitividade e



# PREFEITURA MUNICIPAL DE SARAPUÍ

ESTADO DE SÃO PAULO

Paço Municipal Prefeito "Argemiro Holtz"

economicidade de sua proposta, atendido os fatores e critérios de julgamento estabelecidos neste ato convocatório.

3.3 - Os preços registrados poderão ser revistos em decorrência de eventual redução dos preços praticados no mercado ou de fato que eleve o custo dos bens registrados, cabendo ao órgão gerenciador promover as negociações junto aos fornecedores. (Art. 17 do Decreto Federal nº 7.892/2013).

3.4 - Quando o preço registrado se tornar superior ao preço praticado no mercado por motivo superveniente, o órgão gerenciador convocará os fornecedores para negociarem a redução dos preços aos valores praticados pelo mercado (Art. 18 do Decreto Federal nº 7.892/2013).

3.4.1 - Os fornecedores que não aceitarem reduzir seus preços aos valores praticados pelo mercado serão liberados do compromisso assumido, sem aplicação de penalidade.

3.4.2 - A ordem de classificação dos fornecedores que aceitarem reduzir seus preços aos valores de mercado observará a classificação original.

3.5 - Quando o preço de mercado se tornar superior aos preços registrados e o fornecedor não puder cumprir o compromisso, o órgão gerenciador poderá:

- a) liberar o fornecedor do compromisso assumido, caso a comunicação ocorra antes do pedido de fornecimento, e sem aplicação da penalidade se confirmada a veracidade dos motivos e comprovantes apresentados; e
- b) convocar os demais fornecedores para assegurar igual oportunidade de negociação.

3.5.1 - Não havendo êxito nas negociações, o órgão gerenciador deverá proceder à revogação da ata de registro de preços, adotando as medidas cabíveis para obtenção da contratação mais vantajosa.

## **4 – DOS RECURSOS ORÇAMENTÁRIOS.**

4.1 - As despesas decorrentes do objeto desta licitação correrão por conta dos recursos consignados no Orçamento Geral do Município, com indicação da dotação orçamentária na "Requisição de Despesa" e ou na Nota de Empenho, quando de eventual contratação.

## **5 – DAS CONDIÇÕES DE PARTICIPAÇÃO.**

5.1 - Poderão participar da presente licitação as empresas interessadas do ramo de atividade pertinente ao objeto da contratação, autorizadas na forma da lei, que atendam às exigências de habilitação deste edital.

5.2 - Será vedada a participação:

5.2.1 - De empresas declaradas inidôneas para licitar ou contratar com todos os órgãos e entidades da Administração Pública em geral, nos termos do artigo 87, IV da Lei 8.666/93;



# PREFEITURA MUNICIPAL DE SARAPUÍ

ESTADO DE SÃO PAULO

Paço Municipal Prefeito "Argemiro Holtz"

5.2.2 - De empresas suspensas temporariamente de participar em licitação e impedidas de contratar com a Prefeitura Municipal de Sarapuí, nos termos do artigo 87, III da Lei 8.666/93;

5.2.3 - Sob a forma de consórcio.

5.2.4 - Empresas impedidas de licitar, contratar ou transacionar com a Prefeitura Municipal de Sarapuí e quaisquer de seus órgãos descentralizados;

5.2.5 - Enquadradas nas disposições do art. 9º, da Lei Federal nº 8.666/93;

5.2.6 - **Empresas NÃO enquadradas como Microempresas, Empresas de Pequeno Porte e Equiparados (cooperativas enquadradas no art. 34 da Lei nº 11.488/07 ou empresário individual enquadrado nas situações previstas no art. 3º da Lei Complementar nº 123/06).**

## **6 - DA APRESENTAÇÃO DOS DOCUMENTOS PARA CREDENCIAMENTO.**

6.1 - As empresas proponentes deverão se apresentar para credenciamento junto ao(a) Pregoeiro(a) por um representante que, devidamente munido de documento que o credencie a participar deste procedimento licitatório, venha a responder por sua representada, devendo, ainda, no ato de credenciamento, identificar-se exibindo o original à carteira de identidade ou outro documento equivalente.

6.2 - O credenciamento far-se-á por um dos seguintes meios:

6.2.1 - **Instrumento público de procuração** com poderes para formular ofertas e praticar todos os demais atos pertinentes ao certame, em nome da empresa proponente, com prazo de validade em vigor;

6.2.2 - **Instrumento particular de procuração**, nos moldes do **ANEXO IV**, com poderes para formular ofertas e praticar todos os demais atos pertinentes ao certame, em nome da empresa proponente, acompanhado de cópia de seu contrato social ou estatuto, no caso de Sociedade Anônima, devidamente acompanhado de documentos de eleição de seus administradores;

6.2.3 - **Tratando-se de sócio, proprietário, dirigente ou assemelhado da empresa proponente**, cópia do respectivo estatuto ou contrato social, no qual estejam expressos seus poderes para exercer direitos e assumir obrigações em decorrência de tal investidura, no caso de Sociedade Anônima, devidamente acompanhado de documentos de eleição dos administradores.

6.3 - Nenhuma pessoa, ainda que munida de procuração, poderá representar mais de uma empresa no presente certame, sob pena de exclusão sumária das representadas.

6.4 - O licitante que não apresentar representante na sessão ou, ainda que presente, não puder praticar atos em seu nome ou por conta da apresentação de documentação defeituosa, a mesma ficará impedida de participar da fase de lances verbais, de negociar preços, de declarar a intenção de



# PREFEITURA MUNICIPAL DE SARAPUÍ

ESTADO DE SÃO PAULO

Paço Municipal Prefeito "Argemiro Holtz"

interpor ou de renunciar ao direito de recurso, porém o preço apresentado servirá como parâmetro para efeito de ordenação das propostas e apuração do menor preço.

6.5 - Os documentos supra referidos poderão ser apresentados no original ou por qualquer processo de cópia autenticada e serão retidos, pelo(a) Pregoeiro(a), para oportuna juntada no processo administrativo pertinente a presente licitação.

6.6 - Somente poderão participar da fase de lances verbais os representantes devidamente credenciados.

6.7 - Será admitido apenas 1 (um) representante para cada licitante credenciado, sendo que cada um deles poderá representar apenas um licitante credenciado.

6.8 - Encerrada a etapa de credenciamento deverão ser apresentadas, conforme o caso, as seguintes declarações, condição essencial para participação no certame licitatório:

6.8.1 - **Declaração de pleno atendimento aos requisitos de habilitação** e inexistência de qualquer fato impeditivo à participação, de acordo com modelo contido no **ANEXO II** ao presente Edital. **A referida declaração deverá estar fora dos envelopes nº 1 (Proposta) e nº 2 (Habilitação).**

6.8.2 – **As licitantes deverão DECLARAR, sob as penas da Lei, o seu enquadramento como microempresa ou a empresa de pequeno porte, nos moldes do ANEXO VI. A referida declaração deverá estar fora dos envelopes nº 1 (Proposta) e nº 2 (Habilitação).**

6.9 - Em seguida proceder-se-á ao recebimento dos envelopes contendo a proposta de preço e os documentos de habilitação, em envelopes separados, indevassáveis, lacrados e rubricados no fecho, que deverão conter os seguintes dizeres em sua face externa:

<b>ENVELOPE 1</b> <b>EDITAL DE PREGÃO PRESENCIAL Nº 02/2023</b> <b>PROPOSTA DE PREÇO</b>	
CNPJ:.....	INSCRIÇÃO ESTADUAL:.....
RAZÃO SOCIAL:.....	
Endereço para correspondência:.....	
Cidade:.....	Estado:.....
Bairro:.....	CEP:.....
E-mail institucional:.....	
E-mail pessoal:.....	
Telefone(s):.....	( )ME ( )EPP

<b>ENVELOPE 2</b> <b>EDITAL DE PREGÃO PRESENCIAL Nº 02/2023</b> <b>DOCUMENTOS DE HABILITAÇÃO</b> <b>RAZÃO SOCIAL E CNPJ</b>	
--	--



# PREFEITURA MUNICIPAL DE SARAPUÍ

ESTADO DE SÃO PAULO

Paço Municipal Prefeito "Argemiro Holtz"

## **7 - DA PROPOSTA DE PREÇO.**

7.1 – Acompanham este ato convocatório, FORMULÁRIO PADRONIZADO DE PROPOSTA – **ANEXO III**, que a licitante preencherá e inserirá no envelope nº 01.

7.2 - Do formulário de proposta deverão constar, apostos nos campos próprios:

- a) dados cadastrais;
- b) assinatura do representante legal;
- c) indicação obrigatória do preço por item e total global, em reais;
- d) indicação dos números do CNPJ e de inscrição estadual;
- e) cargo do representante;
- f) e-mail institucional;
- g) e-mail pessoal;
- h) indicação da marca (quando for o caso), vedada a utilização do termo "similar";
- i) declaração de que todos os produtos ofertados atendem a todas as características e exigências do Edital, em especial do **ANEXO I** – Termo de Referência e que são novos, sem uso e não são, de forma nenhuma, resultado de acondicionamento ou reaproveitamento;
- j) declaração, atestando que, se vencedora desta licitação, compromete-se a executar seu objeto dentro das condições, quantitativos e especificações e prazos estabelecidos neste Edital e no seu **ANEXO I**;

7.3 - Cada concorrente deverá computar no preço que ofertar todos os custos diretos e indiretos, inclusive os resultantes da incidência de quaisquer tributos, contribuições ou obrigações decorrentes das legislações trabalhista, fiscal e previdenciária a que se sujeita.

7.4 - Os preços ofertados deverão ser equivalentes aos praticados no mercado, na data da apresentação da proposta.

7.5 – O prazo de validade da proposta será de 60 (sessenta) dias, contados a partir da sua apresentação.

**7.6 - Adotar-se-á como critério de aceitabilidade de preços, aqueles indicados no ANEXO I – TERMO DE REFERÊNCIA, desclassificando-se as propostas cujos preços os excedam ou sejam manifestamente inexequíveis** (art. 40 X e 48 II e parágrafos, da Lei Federal nº 8.666/93).

7.7 - Os preços ofertados permanecerão fixos e irremovíveis, salvo hipóteses de manutenção do equilíbrio econômico-financeiro nos termos da alínea "d" do inciso II do art. 65 da Lei 8.666/93, que deverá ser comprovado pela Detentora mediante apresentação de documentos pertinentes ou quando for o caso planilha de composição de custos.



# PREFEITURA MUNICIPAL DE SARAPUÍ

ESTADO DE SÃO PAULO

Paço Municipal Prefeito "Argemiro Holtz"

7.8 - Não serão admitidas, posteriormente, alegações de enganos, erros ou distrações na apresentação das propostas comerciais, bem como justificativas de quaisquer acréscimos ou solicitações de reembolsos e indenizações de qualquer natureza.

7.9 - A apresentação da proposta implicará, por si só, na aceitação tácita de todas as cláusulas deste edital e dos termos da Lei Federal nº 10.520/02, do Decreto Municipal nº 1.363/2010, e da Lei Federal nº 8.666/93, no que couber, e demais normas suplementares aplicáveis.

## **8 - DOS DOCUMENTOS PARA HABILITAÇÃO.**

8.1 – Para efeitos de habilitação, **todos** os licitantes, **inclusive as microempresas e empresas de pequeno porte**, deverão apresentar os seguintes documentos:

8.1.1 - **HABILITAÇÃO JURÍDICA**, conforme o caso:

8.1.1.1 - Em se tratando de sociedades empresárias ou simples, o ato constitutivo, estatuto ou contrato social em vigor, devidamente registrado na Junta Comercial ou no Cartório de Registro Civil de Pessoas Jurídicas, nos termos da lei e conforme o caso, sendo que as sociedades por ações apresentarão também os documentos de eleição de seus administradores;

8.1.1.1.1 - Os documentos descritos no item anterior deverão estar acompanhados de todas as alterações e/ou da respectiva consolidação, conforme legislação em vigor;

8.1.1.2 - Decreto de autorização e ato de registro ou autorização para funcionamento expedido pelo órgão competente, tratando-se de empresa ou sociedade estrangeira em funcionamento no país, quando a atividade assim o exigir;

8.1.1.3 - Os documentos relacionados no item **8.1.1 não precisarão** constar do **Envelope nº 2 - Habilitação** se tiverem sido apresentados para o credenciamento neste Pregão.

8.1.2 - **REGULARIDADE FISCAL E TRABALHISTA.**

8.1.2.1 - Prova de inscrição no Cadastro Nacional de Pessoas Jurídicas do Ministério da Fazenda (CNPJ);

8.1.2.2 - Prova de inscrição no Cadastro de Contribuintes Estadual ou Municipal, conforme o caso, relativo ao domicílio ou sede do licitante, pertinente ao seu ramo de atividade e compatível com o objeto do certame;

**8.1.2.3 - Prova de regularidade para com as Fazendas Federal, Estadual e Municipal, do domicílio ou sede do licitante, ou outra equivalente na forma da lei, mediante a apresentação das seguintes certidões;**

8.1.2.3.1 – Prova de Regularidade para com a Fazenda Federal, relativos a Tributos Federais e à Dívida Ativa da União, inclusive créditos tributários relativos às contribuições sociais, previstas nas alíneas “a” a “d” do parágrafo único do art. 11 da



# PREFEITURA MUNICIPAL DE SARAPUÍ

ESTADO DE SÃO PAULO

Paço Municipal Prefeito "Argemiro Holtz"

Lei nº 8.212, de 24 de julho de 1.991, expedida pela Secretaria de Receita Federal (RFB) e pela Procuradoria-Geral da Fazenda Nacional (PGFN);

8.1.2.3.2 – Prova de Regularidade para com a Fazenda Estadual, referente ao Imposto sobre Circulação de Mercadorias e Serviços, expedida pela Secretaria da Fazenda Estadual (ICMS) **e a** Certidão Negativa de Débitos Tributários expedido pela Procuradoria Geral do Estado, **ou** Declaração de isenção ou de não incidência, assinada pelo representante legal do licitante, sob as penas da lei; ou Certidão Positiva de Débitos com efeitos de Negativa;

8.1.2.3.3 - Prova de Regularidade para com a Fazenda Municipal da sede da licitante, referente a tributos mobiliários;

8.1.2.4 - Prova de regularidade perante o Fundo de Garantia por Tempo de Serviço (FGTS), por meio da apresentação da CRF - Certificado de Regularidade do FGTS;

8.1.2.5 - Prova de regularidade perante a Justiça do Trabalho, mediante a apresentação de Certidão Negativa de Débitos Trabalhistas **ou** Certidão Positiva de Débitos Trabalhistas com Efeitos de Negativa, nos termos do Título VII-A da Consolidação das Leis do Trabalho;

8.1.2.6 - A comprovação de regularidade fiscal e trabalhista das microempresas e empresas de pequeno porte somente será exigida para efeito de assinatura da Ata; (LC nº 123, art. 42).

8.1.2.6.1 - As microempresas e empresas de pequeno porte, por ocasião da participação neste certame, **deverão apresentar toda a documentação exigida para fins de comprovação de regularidade fiscal e trabalhista, mesmo que esta apresente alguma restrição;** (LC nº 123, art. 43, caput).

8.1.2.6.2 - Havendo alguma restrição na comprovação da regularidade fiscal e trabalhista, será assegurado o prazo de **05 (cinco) dias úteis, a contar do momento em que o proponente for declarado vencedor do certame**, prorrogáveis por igual período, a critério da Administração, para a **regularização da documentação, pagamento ou parcelamento do débito, e emissão de eventuais certidões negativas ou positivas com efeito de certidão negativa;** (LC nº 123, art. 43, § 1º).

8.1.2.6.3 - A não-regularização da documentação, no prazo previsto no subitem 8.1.2.6.2, implicará na **decadência do direito à contratação**, sem prejuízo das sanções previstas neste edital, sendo facultado à Administração convocar os licitantes remanescentes **para, em sessão pública, retomar os atos referentes ao procedimento licitatório, nos termos do art. 4º, inciso XXIII, da Lei 10.520/02, ou revogar a licitação** (LC nº 123, art. 43, § 2º).

## 8.1.3 – QUALIFICAÇÃO ECONÔMICO-FINANCEIRA (art. 31 da lei 8.666/93)





# PREFEITURA MUNICIPAL DE SARAPUÍ

ESTADO DE SÃO PAULO

Paço Municipal Prefeito "Argemiro Holtz"

8.1.3.1 - **Certidão negativa de falência, recuperação judicial ou extrajudicial** expedida pelo distribuidor da sede da pessoa jurídica ou do domicílio do empresário individual. Caso o licitante esteja em recuperação judicial ou extrajudicial, deverá ser comprovado o acolhimento do plano de recuperação judicial ou a homologação do plano de recuperação extrajudicial, conforme o caso.

## 8.1.4 - DOCUMENTAÇÃO COMPLEMENTAR.

8.1.4.1 - Declaração do licitante, elaborada em papel timbrado e subscrita por seu representante legal de que, no exercício de suas atividades, não viola o disposto no inciso XXXIII do art. 7º da Constituição Federal - **proibição de trabalho noturno, perigoso ou insalubre a menores de dezoito e de qualquer trabalho a menores de dezesseis anos, salvo na condição de aprendiz, a partir dos quatorze anos**, conforme ANEXO V - **MODELO DE DECLARAÇÃO - cumprimento do inciso XXXIII do art. 7º da Constituição Federal.**

## 8.2 - DISPOSIÇÕES GERAIS SOBRE A DOCUMENTAÇÃO DE HABILITAÇÃO.

8.2.1 - Os documentos deverão ser apresentados no original, por qualquer processo de cópia, autenticada por cartório competente, ou mesmo cópia simples, desde que acompanhada do original para que seja autenticado pelo(a) Pregoeiro(a) ou por um dos membros da Equipe de Apoio no ato de sua apresentação;

8.2.2 - Não serão aceitos **protocolos de entrega** ou **solicitação de documentos** em substituição aos documentos ora exigidos, inclusive no que se refere às certidões;

8.2.3 - Na hipótese de não constar prazo de validade nas certidões apresentadas, serão aceitas como válidas as expedidas até 90 (noventa) dias imediatamente anteriores à data de apresentação das propostas;

8.2.4 - Se o licitante for a matriz, todos os documentos deverão estar em nome da matriz, e se for a filial, todos os documentos deverão estar em nome da filial, exceto aqueles documentos que, pela própria natureza, comprovadamente, forem emitidos somente em nome da matriz;

8.2.5 - Caso o licitante pretenda que um de seus estabelecimentos, que não o participante desta licitação, execute a futura Ata, deverá apresentar toda documentação de ambos os estabelecimentos, disposta nos itens 8.1.1 a 8.1.4;

8.2.6 - A entrega de documento de habilitação que apresente falha não sanável na sessão acarretará a **inabilitação** do licitante, exceto quanto à documentação relativa à regularidade fiscal e trabalhista das microempresas e empresas de pequeno porte, quando se aplicará o disposto nos itens 8.1.2.6.2 e seguintes deste edital.



# PREFEITURA MUNICIPAL DE SARAPUÍ

ESTADO DE SÃO PAULO

Paço Municipal Prefeito "Argemiro Holtz"

8.2.7 - O(a) Pregoeiro(a) ou a Equipe de apoio poderá efetuar diligência na Internet junto aos **sites** dos órgãos expedidores a fim de verificar a veracidade dos documentos obtidos por este meio eletrônico.

## **9 - DO PROCEDIMENTO E DO JULGAMENTO DAS PROPOSTAS.**

9.1 - No horário e local indicado neste Edital será aberta a sessão pública, iniciando-se pela fase de credenciamento dos licitantes interessados em participar deste certame, ocasião em que serão apresentados os documentos indicados no item 6.

9.2 - Encerrada a fase de credenciamento, os licitantes entregarão ao(a) Pregoeiro(a) os **envelopes nº. 1 e nº. 2**, contendo, cada qual, separadamente, a Proposta de Preços e a Documentação de Habilitação.

9.3 - O julgamento será feito pelo critério de **menor preço por lote**, observadas as especificações técnicas e parâmetros mínimos de qualidade definidos neste Edital.

9.4 - Serão desclassificadas as propostas que não atenderem as exigências essenciais deste edital e seus ANEXOS, considerando-se como tais as que não possam ser atendidas na própria sessão pelo licitante, por simples manifestação de vontade de seu representante.

9.5 - Na hipótese de desclassificação de todas as propostas, o(a) Pregoeiro(a) dará por encerrado o certame, lavrando-se ata a respeito.

9.6 - As propostas classificadas serão selecionadas para a etapa de lances, com observância dos seguintes critérios:

9.6.1 - Seleção da proposta de menor preço e das demais com preços até 10% (dez por cento) superiores àquela;

9.6.2 - Não havendo pelo menos três propostas nas condições definidas no item anterior, serão selecionadas as propostas que apresentarem os menores preços, até o máximo de três. No caso de empate das propostas, serão admitidas todas estas, independentemente do número de licitantes;

9.6.3 - O(a) Pregoeiro(a) convidará individualmente os autores das propostas selecionadas a formular lances de forma verbal e sequencial, a partir do autor da proposta de maior preço e, os demais, em ordem decrescente de valor, decidindo-se por meio de sorteio no caso de empate de preços;

9.6.3.1 - O licitante sorteado em primeiro lugar escolherá a posição na ordenação de lances em relação aos demais empatados, e assim sucessivamente até a definição completa da ordem de lances.



# PREFEITURA MUNICIPAL DE SARAPUÍ

ESTADO DE SÃO PAULO

Paço Municipal Prefeito "Argemiro Holtz"

9.7 - Os lances deverão ser formulados em valores distintos e decrescentes, inferiores à proposta de menor preço.

9.8 - A etapa de lances será considerada encerrada quando todos os participantes dessa etapa declinarem da formulação de lances.

9.9 - Haja vista tratar-se de certame destinado exclusivamente à participação de microempresas e empresas de pequeno porte, nos termos do disposto no inc. I, do art. 47, da LC 123/06 e suas alterações, não há que se cogitar a aplicação dos critérios de desempate previstos nos art. 44 e seguintes do mesmo Diploma. (Conforme § 2º do artigo 45 da Lei Complementar nº 123/06).

9.9.1 - Havendo equivalência dos valores apresentados nas propostas, a classificação se fará por meio de sorteio.

9.10 - Após a fase de lances, serão classificadas, na ordem crescente dos valores, as propostas não selecionadas por conta da regra disposta no item 9.6.1, e aquelas selecionadas para a etapa de lances, considerando-se para estas, o último preço ofertado.

9.11 - Não poderá haver desistência dos lances ofertados, sujeitando-se o licitante desistente às penalidades constantes deste Edital.

9.12 - O(a) Pregoeiro(a) poderá negociar com o autor do lance de menor valor com vistas à redução do preço ofertado.

9.13 - Havendo negociação, o(a) Pregoeiro(a) examinará a aceitabilidade do preço negociado, decidindo motivadamente a respeito.

9.14 - Considerada aceitável a oferta de menor preço, no momento oportuno, a critério do(a) Pregoeiro(a), será verificado o atendimento do licitante às condições de habilitação estipuladas neste Edital;

9.14.1 - Eventuais falhas, omissões ou outras irregularidades nos documentos de habilitação, efetivamente entregues, poderão ser saneadas na sessão pública de processamento do Pregão, até a decisão sobre a habilitação, exceto quanto à documentação relativa à regularidade fiscal e trabalhista das microempresas e empresas de pequeno porte, quando se aplicará o disposto nos itens 8.1.2.6.2 e seguintes deste edital.

9.14.2 - A verificação será certificada pelo(a) Pregoeiro(a), anexando aos autos documentos passíveis de obtenção por meio eletrônico, salvo impossibilidade devidamente justificada;

9.14.3 - A Administração não se responsabilizará pela eventual indisponibilidade dos meios eletrônicos de informações, no momento da verificação. Ocorrendo essa indisponibilidade e não sendo apresentados os documentos alcançados pela verificação, o licitante será inabilitado.



# PREFEITURA MUNICIPAL DE SARAPUÍ

ESTADO DE SÃO PAULO

Paço Municipal Prefeito "Argemiro Holtz"

9.15 - Constatado o atendimento pleno dos requisitos de habilitação previstos neste Edital, o licitante será habilitado e declarado vencedor do certame;

9.15.1 - Se a oferta de menor preço não for aceitável, ou se o licitante não atender às exigências de habilitação, o(a) Pregoeiro(a) examinará as ofertas subsequentes, na ordem de classificação, podendo negociar com os respectivos autores, até a apuração de uma proposta que, verificada sua aceitabilidade e a habilitação do licitante, será declarada vencedora.

9.16 - Da sessão será lavrada ata circunstanciada, na qual serão registradas as ocorrências relevantes e que, ao final, será assinada pelo(a) Pregoeiro(a) e Equipe de apoio.

9.17 - O(a) Pregoeiro(a), na fase de julgamento, poderá promover quaisquer diligências julgadas necessárias à análise das propostas e da documentação, devendo os licitantes atender às solicitações no prazo por ele estipulado, contado do recebimento da convocação.

## **10 – DAS AMOSTRAS.**

10.1 - As empresas licitantes declaradas vencedoras deverão apresentar 01 (uma) amostra, para cada produto, etiquetadas, dos itens de sua proposta, em embalagem individual, original de entrega, contendo as seguintes informações: **Nº do Pregão, Nome da Empresa e CNPJ, tamanho da peça de roupa (p.ex: P, M, G etc)**, juntamente com uma relação impressa dos produtos, em duas vias, constando: nº do item, identificação do produto e marcas.

10.2 – As amostras apresentadas deverão obedecer a seguinte relação:

<b>AMOSTRAS EXIGIDAS – LOTE 01</b>	
<b>Descrição</b>	
Jaleco de limpeza, sem gola e sem manga, com botão, com abertura frontal, com um bolso frontal na altura do busto do lado esquerdo e sobre ele bordado o brasão do município, com dois bolsos frontais e inferiores em ambos os lados do jaleco.	
Modelo:	
	
Jaleco, modelo cinturado, manga longa, com gola, com botão, com um bolso frontal na altura do busto do lado esquerdo e sobre ele bordado o brasão do município, com dois bolsos frontais e inferiores em ambos os lados do jaleco, modelo esporte – ( <b>feminino</b> )	
Modelo:	



# PREFEITURA MUNICIPAL DE SARAPUÍ

ESTADO DE SÃO PAULO

Paço Municipal Prefeito "Argemiro Holtz"



Jaleco, modelo cinturado, manga longa, com gola, com botão, com um bolso frontal na altura do busto do lado esquerdo e sobre ele bordado o brasão do município, com dois bolsos frontais e inferiores em ambos os lados do jaleco, modelo esporte – (**masculino**)

Modelo:



## AMOSTRAS EXIGIDAS – LOTE 02

### Descrição

Camiseta modelo **masculino**, azul, tecido de malha piquet, composição 50% algodão, com brasão do município bordado na frente. Modelo:





# PREFEITURA MUNICIPAL DE SARAPUÍ

ESTADO DE SÃO PAULO

Paço Municipal Prefeito "Argemiro Holtz"

Camiseta modelo **feminino**, azul, tecido de malha piquet, composição 50% algodão, com brasão do município bordado na frente. Modelo:



## AMOSTRAS EXIGIDAS – LOTE 03

### Descrição

Camiseta modelo **feminino**, na cor preta, tecido de malha piquet, composição 50% algodão, com brasão do município bordado na frente, silk escrito nas costas "VIGILÂNCIA EM SAÚDE". Modelo:



## AMOSTRAS EXIGIDAS – LOTE 04

### Descrição

Camiseta em 100% algodão, **manga curta**, cor cinza claro, gola redonda, com brasão do município bordado na frente, com escrito nas costas "CASA DA AGRICULTURA". Modelo:





# PREFEITURA MUNICIPAL DE SARAPUÍ

ESTADO DE SÃO PAULO

Paço Municipal Prefeito "Argemiro Holtz"

Camiseta em 100% algodão, **manga comprida**, cor cinza claro, gola redonda, com brasão do município bordado na frente, com escrito nas costas "CASA DA AGRICULTURA".

Modelo:



Calça em brim pesado 1ª linha (100% algodão), profissional, na cor cinza escuro, com bolsos laterais e traseiros, com ½ cós e elásticos.

Modelo:

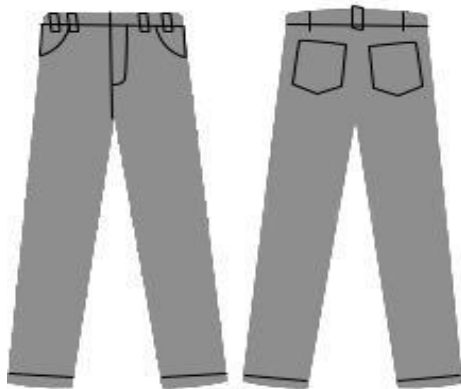

## AMOSTRAS EXIGIDAS – LOTE 05

### Descrição

Camiseta em 100% algodão, manga curta, gola redonda, nas cores azul e branca, com brasão do município bordado na frente, com escrito nas costas "EDUCAÇÃO MUNICIPAL".

Modelo:





# PREFEITURA MUNICIPAL DE SARAPUÍ

ESTADO DE SÃO PAULO

Paço Municipal Prefeito "Argemiro Holtz"

## AMOSTRAS EXIGIDAS – LOTE 06

### Descrição

Calça ½ elástico, bolsos dianteiros no estilo faca masculino, com bolsos traseiros, unissex.  
Cor do tecido: brim pesado, azul escuro  
Estampa: I tecido: brim pesado azul escuro.  
Com duas faixas reflexivas estreitas (uma em cada perna) horizontais, na altura dos joelhos, na cor amarela.  
Modelo:



Camiseta recorte cor única m/1, unissex. Estampa I: pv escuro cor azul. I detalhes camiseta: pv claro cor flúor. I decote: careca. Modelo



10.3 – A licitante vencedora poderá escolher o tamanho de suas amostras, desde que elas coincidam com as numerações estipuladas no termo de referência, devendo ela informar a numeração da amostra apresentada para que seja realizada a conferência.

10.4 – **As licitantes deverão entregar suas amostras em até 10 (dez) dias úteis após declaradas vencedoras**, no Paço Municipal de Sarapuí, sito a Praça 13 de Março, nº 25, Centro.

10.4.1 - Todos os itens devem ter apresentação de amostra e deverão ser apresentadas em suas embalagens originais.





# PREFEITURA MUNICIPAL DE SARAPUÍ

ESTADO DE SÃO PAULO

Paço Municipal Prefeito "Argemiro Holtz"

10.5 - A Comissão de Avaliação de Amostras atestará o recebimento das amostras, conferindo os itens, assinando uma das vias dos recibos conforme **Anexo IX** e entregando a via assinada a empresa licitante.

10.6 - A(s) amostra(s) da(s) proponente(s) vencedora(s) será(ão) encaminhadas para a Comissão de Avaliação de Amostras, para análise e emissão de laudo aprovando ou reprovando a(s) amostra(s), podendo além da Comissão, qualquer cidadão acompanhar o seu desenvolvimento, desde que não interfiram na realização e resultados dos trabalhos.

10.6.1 - Na análise das amostras, a Comissão de Avaliação levará em conta a qualidade e conformidade, dos itens, com as especificações exigidas no Edital. Serão analisadas, inclusive, o atendimento aos requisitos de desempenho, fabricação e segurança determinados pelas normas técnicas vigentes e a eficácia dos respectivos produtos quanto as suas funcionalidades.

10.7 - O licitante que não apresentar amostra no prazo estipulado no item 10.4, ou caso apresentada, não atenda o descritivo **do Anexo I – Termo de Referência** será desclassificada.

10.8 - No caso de desclassificação da amostra da primeira colocada, será convocada a empresa classificada em 2º lugar, e assim sucessiva e ordenadamente em caso de nova desclassificação.

10.9 - A adjudicação do objeto ao licitante classificado em primeiro lugar somente ocorrerá após aprovação das amostras.

10.10 - A amostra estará disponível para devolução por até 10 (dez) dias após a homologação ou revogação do certame. Caso as amostras não sejam retiradas pelas empresas, a Prefeitura Municipal de Sarapuí se reserva o direito de dar destino apropriado, sem qualquer aviso prévio ou comunicação.

10.11 - O custo das amostras apresentadas correrá por conta da empresa interessada em participar do processo licitatório, não cabendo pleito posterior de indenização por despesas realizadas para poder participar do certame.

## **11 – DA IMPUGNAÇÃO AO EDITAL, DO RECURSO, DA ADJUDICAÇÃO E DA HOMOLOGAÇÃO.**

11.1 - Qualquer cidadão é parte legítima para impugnar edital de licitação por irregularidade na aplicação desta Lei, devendo protocolar o pedido até 2 (dois) dias úteis antes da data fixada para o recebimento das propostas, conforme artigo 12 do Decreto Federal nº 3.555, de 8 de agosto de 2000.

11.1.1 - Decairá do direito de impugnar os termos do edital de licitação perante a administração o licitante que não o fizer até o segundo dia útil que anteceder a abertura dos envelopes de habilitação em concorrência, a abertura dos envelopes com as propostas em convite, tomada de preços ou concurso, ou a realização de leilão, as falhas ou irregularidades



# PREFEITURA MUNICIPAL DE SARAPUÍ

ESTADO DE SÃO PAULO

Paço Municipal Prefeito "Argemiro Holtz"

que viciariam esse edital, hipótese em que tal comunicação não terá efeito de recurso, nos termos do artigo 41 parágrafo 2º da Lei Federal 8.666/93.

11.2 - As impugnações devem ser protocoladas no Departamento de Protocolos da Prefeitura Municipal de Sarapuí, ou encaminhadas por e-mail, através do endereço eletrônico [licitacoes@sarapui.sp.gov.br](mailto:licitacoes@sarapui.sp.gov.br), devendo ser dirigidas ao subscritor deste Edital.

11.2.1 - Acolhida à petição contra o ato convocatório, em despacho fundamentado, será designada nova data para a realização deste certame, exceto quando, inquestionavelmente, a alteração não afetar a formulação das propostas.

11.3 - A entrega da proposta, sem que tenha sido tempestivamente impugnado este Edital, implicará na plena aceitação, por parte dos interessados, das condições nele estabelecidas.

11.4 - Dos atos do(a) Pregoeiro(a) cabem recurso, devendo haver manifestação verbal imediata na própria sessão pública, com o devido registro em ata da síntese da motivação da sua intenção, abrindo-se então o prazo de 03 (três) dias que começará a correr a partir da declaração do vencedor para a apresentação das razões por meio de memoriais, ficando os demais licitantes, desde logo intimados para apresentar contrarrazões, em igual número de dias, que começarão a correr no término do prazo do recorrente, sendo-lhes assegurada vista imediata dos autos;

11.4.1 - A ausência de manifestação imediata e motivada pelo licitante na sessão pública importará na decadência do direito de recurso, na adjudicação do objeto do certame ao licitante vencedor e no encaminhamento do processo à autoridade competente para a homologação;

11.4.2 - Na hipótese de interposição de recurso, o(a) Pregoeiro(a) poderá reconsiderar a sua decisão ou encaminhá-lo devidamente informado à autoridade competente;

11.4.3 - Uma vez decididos os recursos administrativos eventualmente interpostos e, constatada a regularidade dos atos praticados, a autoridade competente adjudicará o objeto do certame ao licitante vencedor e homologará o procedimento licitatório;

11.4.4 - O recurso contra decisão do(a) Pregoeiro(a) terá efeito suspensivo e o seu acolhimento resultará na invalidação apenas dos atos insuscetíveis de aproveitamento;

11.4.5 - As razões de recurso deverão ser protocolizadas, no prazo supra, junto ao Setor de protocolo, no endereço indicado no preâmbulo do presente edital, nos dias úteis e dentro do horário de funcionamento da Prefeitura Municipal de Sarapuí, sob pena de configurar-se a desistência da intenção de recurso manifestada na sessão pública.



# PREFEITURA MUNICIPAL DE SARAPUÍ

ESTADO DE SÃO PAULO

Paço Municipal Prefeito "Argemiro Holtz"

## **12 - DO PAGAMENTO.**

12.1 - Os pagamentos devidos à DETENTORA serão efetuados em **até 30 (trinta) dias** após a apresentação das notas fiscais devidamente conferidas e assinadas pelo Secretário da pasta, com o respectivo empenho elaborado pelo setor de contabilidade.

12.1.1 - Os pagamentos serão feitos através de crédito somente em conta corrente da empresa (Pessoa Jurídica) a ser fornecida pela DETENTORA.

12.2 - Deverá constar na Nota Fiscal: "Pregão Presencial 02/2023", bem como o número do pedido da compra.

12.3 - Nenhum pagamento isentará a DETENTORA das responsabilidades assumidas na forma deste Edital e sua decorrente Ata, quaisquer que sejam, nem implicará na aprovação definitiva do objeto executado.

12.4 - Em nenhuma hipótese e em tempo algum poderá ser invocada qualquer dúvida quanto aos preços cotados, para modificação ou alteração dos preços propostos.

12.5 - Caso o pagamento não seja efetuado no vencimento pela falta do documento que deveria ter sido fornecido pela DETENTORA, e isso motivar a paralisação do fornecimento, esta incorrerá nas penalidades previstas neste edital, e não será paga nenhuma atualização de valor.

12.6 - Correrá por conta exclusiva da DETENTORA:

- a) todos os impostos e taxas que forem devidos em decorrência do objeto da contratação;
- b) contribuições devidas à Previdência Social, encargos trabalhistas, prêmios de seguros e acidentes pessoais, taxas, emolumentos e outras despesas que se façam necessárias.

12.7 - Sendo constatado erro na nota fiscal, a mesma não será aceita e o pagamento ficará retido e seu prazo suspenso, até que seja providenciada a correção, contando-se o prazo estabelecido no item 12.1, a partir da data de sua reapresentação.

12.8 - A devolução da fatura não aprovada em hipótese alguma servirá de pretexto para que a DETENTORA suspenda o fornecimento, bem como para aplicação de multas, juros e correção monetária.

## **13 – DA FORMALIZAÇÃO DA ATA DE REGISTRO DE PREÇO.**

13.1 - O Registro de Preços será formalizado por intermédio da Ata de Registro de Preços, nas condições previstas neste Edital.

13.2 - Após a homologação, será formalizada a Ata de Registro de Preços conforme **Anexo VII**, documento vinculativo obrigacional, com características de compromisso para a futura contratação, com o Detentor primeiro classificado e, se for o caso, com os demais classificados que aceitarem



# PREFEITURA MUNICIPAL DE SARAPUÍ

ESTADO DE SÃO PAULO

Paço Municipal Prefeito "Argemiro Holtz"

fornecer os Materiais nas mesmas condições do primeiro colocado, obedecida a ordem de classificação;

13.3 - Após a regular convocação por parte da Contratante, a empresa vencedora terá o prazo máximo de 5 (cinco) dias para assinar a Ata de Registro de Preços, sob pena de, não o fazendo, decair o direito à contratação e sujeitar-se às penalidades previstas no Edital.

13.3.1 - Se, por ocasião da formalização da Ata de Registro de Preços, as certidões de regularidade de débito do adjudicatário perante o Sistema de Seguridade Social (INSS), o Fundo de Garantia por Tempo de Serviço (FGTS) e a Fazenda Nacional, estiverem com os prazos de validade vencidos, esta Administração verificará a situação por meio eletrônico hábil de informações, certificando nos autos do processo a regularidade e anexando os documentos passíveis de obtenção por tais meios, salvo impossibilidade devidamente justificada;

13.3.1.1 - Se não for possível atualizá-las por meio eletrônico hábil de informações, o adjudicatário será notificado para, no prazo de **05 (cinco) dias úteis**, comprovar a situação de regularidade de que trata o subitem 13.3.1, mediante a apresentação das certidões respectivas com prazos de validade em vigência, sob pena da contratação não se realizar;

13.3.2 - Tratando-se de documentação de regularidade fiscal e trabalhista, das microempresas e empresas de pequeno porte, que tenha apresentado restrições à época da fase de habilitação, a licitante deverá comprovar, previamente à assinatura da Ata, a regularidade fiscal e trabalhista, no prazo de 05 (cinco) dias úteis, a contar da data em que foi declarada vencedora, prorrogável por igual período, a critério da Administração, sob pena de a contratação não se realizar, decaindo do direito à contratação, sem prejuízo das sanções previstas neste edital;

13.3.3 - Não ocorrendo a regularização, retomar-se-ão, em sessão pública, os procedimentos relativos a esta licitação, sendo assegurado o exercício do direito de preferência na hipótese de haver participação de demais microempresas e empresas de pequeno porte, cujas propostas de preços se encontrem no intervalo estabelecido no subitem 9.9.1;

13.4 - É facultado à Administração, quando a vencedora melhor classificada não assinar a Ata de Registro de Preços, no prazo e nas condições estabelecidas, convocar outra licitante, obedecida a ordem de classificação, para assiná-la, após comprovados os requisitos de habilitação, feita a negociação e aceita a proposta.

13.5 - O prazo de convocação poderá ser prorrogado uma vez, por igual período, quando solicitado pela parte, desde que ocorra motivo justificado.

13.6 - Quando o convocado não assinar, não aceitar ou retirar a Ata de Registro de Preços, no prazo e condições estabelecidos, serão convocados os demais proponentes remanescentes a fazê-lo, na ordem de classificação, independentemente da cominação prevista no item "15 - DAS SANÇÕES".

13.7 - Durante o prazo de validade da Ata de Registro de Preços, a PREFEITURA MUNICIPAL DE SARAPUÍ não será obrigada a firmar as contratações que deles poderão advir, podendo ocorrer



# PREFEITURA MUNICIPAL DE SARAPUÍ

ESTADO DE SÃO PAULO

Paço Municipal Prefeito "Argemiro Holtz"

licitações específicas para aquisição do objeto, assegurada preferência de fornecimento em igualdade de condições ao beneficiário do registro.

13.8 - Caberá aos detentores beneficiários da Ata de Registro de Preços, observadas as condições nela estabelecidas, optar pela aceitação ou não do fornecimento, independente dos quantitativos registrados em Ata, desde que este fornecimento não prejudique as obrigações anteriormente assumidas.

13.9 - A PREFEITURA MUNICIPAL DE SARAPUÍ através do Gestor de sua Secretaria Municipal, será responsável pelos atos de controle e administração da Ata de Registro de Preços decorrentes desta licitação e indicará, sempre que solicitado pelos órgãos usuários, respeitada a ordem de registro e os quantitativos a serem adquiridos, os detentores para os quais serão emitidos os pedidos.

13.10 - Somente no caso de exclusão do primeiro colocado a Detentora da Ata de Registro de Preços, será indicado o segundo e, assim sucessivamente, para formalização da Ata de Registro de Preços nas mesmas condições do primeiro classificado.

13.11 - A detentora convocada que não comparecer, não retirar o pedido no prazo estipulado ou não cumprir as obrigações estabelecidas na Ata de Registro de Preços, estará sujeito às sanções previstas neste Edital.

13.12 - Os ajustes, alterações e a rescisão, quando houver, obedecerão ao disposto na Lei Federal nº 8.666/1993 e alterações posteriores.

13.13 - A Detentora se obriga a manter, durante toda a execução da Ata, compatibilidade com as obrigações assumidas, assim como todas as condições de habilitação e qualificação, exigidas na licitação, apresentando documentação revalidada se, no curso da execução, algum documento perder a validade.

13.14 – A Ata de Registro de Preços poderá ser rescindida nas hipóteses previstas no art. 78 da Lei Federal nº 8.666/93, com as consequências indicadas no art. 80, sem prejuízo das sanções previstas naquela lei e neste ato convocatório.

13.15 – A Ata terá vigência de 12 (doze) meses, a contar da sua assinatura.

13.16 - O foro da Ata será o da Comarca de Itapetininga/SP.

## **14 - DA EXECUÇÃO DO OBJETO.**

14.1 – Prazo, local de entrega, responsável pelo recebimento, gestor da Ata: **ANEXO I, TERMO DE REFERÊNCIA** do Edital.

14.2 - Os produtos que não corresponderem às especificações da proposta apresentada serão recusados, para substituição imediata.



# PREFEITURA MUNICIPAL DE SARAPUÍ

ESTADO DE SÃO PAULO

Paço Municipal Prefeito "Argemiro Holtz"

14.3 - A empresa licitante vencedora ficará obrigada a trocar, as suas expensas, o produto que vier a ser recusado, sendo que o ato do recebimento provisório não implica na aceitação definitiva do objeto.

## **15 - DAS SANÇÕES.**

15.1 - Quem, convocado dentro do prazo de validade da sua proposta, não celebrar a Ata, deixar de entregar ou apresentar documentação falsa, ensejar o retardamento da execução de seu objeto, não mantiver a proposta, falhar ou fraudar na execução da Ata, comportar-se de modo inidôneo ou cometer fraude fiscal, ficará sujeito à sanção prevista no artigo 7º da Lei Federal nº. 10.520/02.

15.2 - A **recusa injustificada do adjudicatário em assinar a Ata ou o termo de ciência e notificação**, dentro do prazo estabelecido pela administração, caracteriza o descumprimento total da obrigação assumida, sujeitando-o às seguintes penalidades:

- a) multa de 5% (cinco por cento) sobre o valor da obrigação não cumprida;
- b) impedimento de licitar e contratar com o Município de Sarapuí pelo prazo de até 05 (cinco) anos, conforme previsto pelo artigo 7º da Lei Federal 10.520/02.

15.3 - O **atraso injustificado na entrega**, sem prejuízo do disposto no parágrafo 1º do artigo 86 da Lei nº 8.666/93, sujeitará a Detentora à multa de mora, calculado por dia de atraso da obrigação não cumprida na seguinte proporção:

- a) atraso de até 05 (cinco) dias, multa de 0,3% (três décimos por cento) ao dia;
- b) atraso de 06 (seis) a 15 (quinze) dias, multa de 0,5% (meio por cento) ao dia;
- c) atraso superior a 15 (quinze) dias: estará caracterizada a inexecução total ou parcial da obrigação assumida, salvo disposição em contrário, em casos particulares, previstos neste Edital, sujeitando-se à aplicação das penalidades previstas no próximo item.

15.4 - Pela **inexecução total ou parcial da entrega**, poderão ser aplicadas à DETENTORA as seguintes penalidades:

- a) multa de 10% (dez por cento) sobre o valor total ou parcial da obrigação não cumprida; e/ou;
- b) impedimento de licitar e contratar com o Município de Sarapuí pelo prazo de até 05 (cinco) anos, conforme previsto pelo artigo 7º da Lei Federal 10.520/02.

15.5 - A aplicação de uma penalidade não exclui a aplicação das outras, quando cabíveis.

15.6 - Pela não-regularização da documentação de comprovação de regularidade fiscal e trabalhista das microempresas e empresas de pequeno porte, no prazo previsto no subitem 8.1.2.6.2 deste edital, a Administração poderá garantir a prévia defesa, aplicar ao licitante multa equivalente a 2% (dois por cento) do valor estimado de contratação do objeto, cominada com a aplicação de impedimento de licitar e contratar com o Município de Sarapuí pelo prazo de até 5 (cinco) anos, conforme previsto pelo artigo 7º da Lei Federal 10.520/02; (LC nº 123, art. 43, § 2º).



# PREFEITURA MUNICIPAL DE SARAPUÍ

ESTADO DE SÃO PAULO

Paço Municipal Prefeito "Argemiro Holtz"

15.7 - O prazo para defesa prévia quanto à aplicação de penalidade é de 05 (cinco) dias úteis contados da data da intimação do interessado.

15.8 - O valor das multas será recolhido aos cofres Municipais, dentro de 03 (três) dias úteis da data de sua cominação, mediante guia de recolhimento oficial.

## **16 - DAS INFORMAÇÕES.**

16.1 – Obtenção deste Edital e seus ANEXOS poderão ser feitas através de “download” pelo site da Prefeitura Municipal de Sarapuí - [www.sarapui.sp.gov.br](http://www.sarapui.sp.gov.br) pelo link “SERVIÇOS > LICITAÇÕES/EDITAIS”.

16.2 - As informações administrativas relativas ao presente certame poderão ser obtidas junto ao Setor de Licitações, devendo ser solicitadas em até 48 horas da data marcada para a abertura do certame. As respostas serão encaminhadas via e-mail a todas as empresas que enviaram o **Recibo de Retirada do Edital** e farão parte integrante do processo administrativo.

## **17- DAS DISPOSIÇÕES GERAIS.**

17.1 - Decairá do direito de impugnar os termos do Edital de licitação perante o Setor de Licitações a licitante que não o fizer até o segundo dia útil da data fixada para o recebimento das propostas, nos termos do artigo 41 parágrafo 2º da Lei Federal 8.666/93, c/c ao artigo 12 do Decreto Federal nº 3.555/00.

17.2 - Caberá à Autoridade Municipal que autorizou a abertura do certame juntamente com o Departamento Jurídico analisar as a impugnações.

17.3 - Quando o deferimento da impugnação, implicar alteração do edital, capaz de afetar a formulação das propostas será designada nova data para a realização do certame.

17.4 - A impugnação feita tempestivamente pela licitante, não a impedirá de participar deste Pregão.

17.5 - Os interessados que desejarem cópia integral deste Edital e seus ANEXOS poderão retirá-los, na Prefeitura Municipal de Sarapuí, no horário de expediente, até o último dia útil que antecede a data de abertura da Licitação ou conforme disposto no Item **16.1 do Edital**.

17.6 - Fica a licitante ciente que a simples apresentação da proposta implica na aceitação de todas as condições estabelecidas neste Edital, não podendo invocar nenhum desconhecimento, como elemento impeditivo da formulação de sua proposta ou do perfeito cumprimento do ajuste.

17.7 - A Administração reserva-se o direito de exigir documentação comprobatória do cumprimento de todas as exigências legais provenientes da licitação, bem como a promoção de diligência destinada a esclarecer a instrução do processo (§ 3º do artigo 43 da Lei 8666/93).



# **PREFEITURA MUNICIPAL DE SARAPUÍ**

**ESTADO DE SÃO PAULO**

Paço Municipal Prefeito "Argemiro Holtz"

17.8 - A Prefeitura do Município de Sarapuí poderá, a qualquer tempo, motivadamente, revogar no todo ou em parte a presente licitação.

Sarapuí, 05 de janeiro de 2023.

**Gustavo de Souza Barros Vieira**  
**Prefeito Municipal**





# PREFEITURA MUNICIPAL DE SARAPUÍ

ESTADO DE SÃO PAULO

Paço Municipal Prefeito "Argemiro Holtz"

## PREGÃO PRESENCIAL Nº 03/2023 ANEXO I - TERMO DE REFERÊNCIA

### 1 - OBJETO

1.1 - Registro de Preços para futuras aquisições de uniformes para a Prefeitura Municipal de Sarapuí, conforme quantidade e especificações abaixo:

LOTE 01 - JALECO					
Item	Descrição	Qtde	Unid	Preço unitário	Preço Total
01	Jaleco de limpeza, sem gola e sem manga, com botão, com abertura frontal, com um bolso frontal na altura do busto do lado esquerdo e sobre ele bordado o brasão do município, com dois bolsos frontais e inferiores em ambos os lados do jaleco – tamanho <b>M</b> (feminino)	15	Unidade	R\$ 54,57	R\$ 818,55
02	Jaleco de limpeza, sem gola e sem manga, com botão, com abertura frontal, com um bolso frontal na altura do busto do lado esquerdo e sobre ele bordado o brasão do município, com dois bolsos frontais e inferiores em ambos os lados do jaleco – tamanho <b>G</b> (feminino)	03	Unidade	R\$ 54,57	R\$ 163,71
03	Jaleco, modelo cinturado, manga longa, com gola, com botão, com um bolso frontal na altura do busto do lado esquerdo e sobre ele bordado o brasão do município, com dois bolsos frontais e inferiores em ambos os lados do jaleco, modelo esporte – tamanho <b>PP</b> (feminino)	03	Unidade	R\$ 73,53	R\$ 220,59
04	Jaleco, modelo cinturado, manga longa, com gola, com botão, com um bolso frontal na altura do busto do lado esquerdo e sobre ele bordado o brasão do município, com dois bolsos frontais e inferiores em ambos os lados do jaleco, modelo esporte – tamanho <b>P</b> (feminino)	09	Unidade	R\$ 73,53	R\$ 661,77
05	Jaleco, modelo cinturado, manga longa, com gola, com botão, com um bolso frontal na altura do busto do lado esquerdo e sobre ele bordado o brasão do município, com dois bolsos frontais e inferiores em ambos os lados do jaleco, modelo esporte – tamanho <b>M</b> (feminino)	24	Unidade	R\$ 73,53	R\$ 1.764,72
06	Jaleco, modelo cinturado, manga longa, com gola, com botão, com um bolso frontal na altura do busto do lado esquerdo e sobre ele bordado o brasão do município, com dois bolsos frontais e inferiores em ambos os lados do jaleco, modelo esporte – tamanho <b>G</b> (feminino)	24	Unidade	R\$ 73,53	R\$ 1.764,72
07	Jaleco, modelo cinturado, manga longa, com gola, com botão, com um bolso	03	Unidade	R\$ 73,53	R\$ 220,59



# PREFEITURA MUNICIPAL DE SARAPUÍ

ESTADO DE SÃO PAULO

Paço Municipal Prefeito "Argemiro Holtz"

	frontal na altura do busto do lado esquerdo e sobre ele bordado o brasão do município, com dois bolsos frontais e inferiores em ambos os lados do jaleco, modelo esporte – tamanho <b>GG (feminino)</b>				
08	Jaleco, modelo cinturado, manga longa, com gola, com botão, com um bolso frontal na altura do busto do lado esquerdo e sobre ele bordado o brasão do município, com dois bolsos frontais e inferiores em ambos os lados do jaleco, modelo esporte – tamanho <b>M (masculino)</b>	03	Unidade	R\$ 73,53	R\$ 220,59

**VALOR TOTAL DO LOTE: R\$ 5.835,24 (cinco mil, oitocentos e trinta e cinco reais e vinte e quatro centavos)**

LOTE 02 - CAMISETAS					
09	Camiseta modelo <b>masculino</b> , azul, tecido de malha piquet, composição 50% algodão, com brasão do município bordado na frente – tamanho <b>M</b>	33	Unidade	R\$ 57,93	R\$ 1.911,69
10	Camiseta modelo <b>masculino</b> , azul, tecido de malha piquet, composição 50% algodão, com brasão do município bordado na frente – tamanho G	63	Unidade	R\$ 57,93	R\$ 3.649,59
11	Camiseta modelo <b>masculino</b> , azul, tecido de malha piquet, composição 50% algodão, com brasão do município bordado na frente – tamanho GG	36	Unidade	R\$ 57,93	R\$ 2.085,48
12	Camiseta modelo <b>masculino</b> , azul, tecido de malha piquet, composição 50% algodão, com brasão do município bordado na frente – tamanho EGG	03	Unidade	R\$ 60,87	R\$ 182,61
13	Camiseta modelo <b>masculino</b> , azul, tecido de malha piquet, composição 50% algodão, com brasão do município bordado na frente – tamanho G3	03	Unidade	R\$ 62,37	R\$ 187,11
14	Camiseta modelo <b>masculino</b> , azul, tecido de malha piquet, composição 50% algodão, com brasão do município bordado na frente – tamanho XG	06	Unidade	R\$ 60,87	R\$ 365,22
15	Camiseta modelo <b>feminino</b> , azul, tecido de malha piquet, composição 50% algodão, com brasão do município bordado na frente – tamanho PP	09	Unidade	R\$ 57,93	R\$ 521,37
16	Camiseta modelo <b>feminino</b> , azul, tecido de malha piquet, composição 50% algodão, com brasão do município bordado na frente – tamanho P	06	Unidade	R\$ 57,93	R\$ 347,58
17	Camiseta modelo <b>feminino</b> , azul, tecido de malha piquet, composição 50% algodão, com brasão do município bordado na frente – tamanho M	18	Unidade	R\$ 57,93	R\$ 1.042,74



# PREFEITURA MUNICIPAL DE SARAPUÍ

ESTADO DE SÃO PAULO

Paço Municipal Prefeito "Argemiro Holtz"

18	Camiseta modelo <b>feminino</b> , azul, tecido de malha piquet, composição 50% algodão, com brasão do município bordado na frente – tamanho G	33	Unidade	R\$ 57,93	R\$ 1.911,69
19	Camiseta modelo <b>feminino</b> , azul, tecido de malha piquet, composição 50% algodão, com brasão do município bordado na frente – tamanho GG	06	Unidade	R\$ 56,60	R\$ 339,60
20	Camiseta modelo <b>feminino</b> , azul, tecido de malha piquet, composição 50% algodão, com brasão do município bordado na frente – tamanho G3	03	Unidade	R\$ 62,37	R\$ 187,11
21	Camiseta modelo <b>feminino</b> , azul, tecido de malha piquet, composição 50% algodão, com brasão do município bordado na frente – tamanho LX	03	Unidade	R\$ 60,87	R\$ 182,61

**VALOR TOTAL DO LOTE: R\$ 12.914,40 (doze mil, novecentos e quatorze reais e quarenta centavos)**

## LOTE 03 – CAMISETAS VIGILÂNCIA EM SAÚDE

22	Camiseta modelo <b>feminino</b> , na cor preta, tecido de malha piquet, composição 50% algodão, com brasão do município bordado na frente, silk escrito nas costas "VIGILÂNCIA EM SAÚDE" – tamanho <b>PP</b>	06	Unidade	R\$ 57,60	R\$ 345,60
23	Camiseta modelo <b>feminino</b> , na cor preta, tecido de malha piquet, composição 50% algodão, com brasão do município bordado na frente, silk escrito nas costas "VIGILÂNCIA EM SAÚDE" – tamanho <b>P</b>	06	Unidade	R\$ 57,60	R\$ 345,60
24	Camiseta modelo <b>feminino</b> , na cor preta, tecido de malha piquet, composição 50% algodão, com brasão do município bordado na frente, silk escrito nas costas "VIGILÂNCIA EM SAÚDE" – tamanho <b>M</b>	18	Unidade	R\$ 57,60	R\$ 1.036,80
25	Camiseta modelo <b>feminino</b> , na cor preta, tecido de malha piquet, composição 50% algodão, com brasão do município bordado na frente, silk escrito nas costas "VIGILÂNCIA EM SAÚDE" – tamanho <b>G</b>	06	Unidade	R\$ 51,60	R\$ 309,60
26	Camiseta modelo <b>feminino</b> , na cor preta, tecido de malha piquet, composição 50% algodão, com brasão do município bordado na frente, silk escrito nas costas "VIGILÂNCIA EM SAÚDE" – tamanho <b>GG</b>	18	Unidade	R\$ 53,27	R\$ 958,86

**VALOR TOTAL DO LOTE: R\$ 2.996,46 (dois mil, novecentos e noventa e seis reais e quarenta e seis centavos)**



# PREFEITURA MUNICIPAL DE SARAPUÍ

ESTADO DE SÃO PAULO

Paço Municipal Prefeito "Argemiro Holtz"

LOTE 04 – UNIFORMES CASA DA AGRICULTURA					
27	Camiseta em 100% algodão, <b><u>manga curta</u></b> , cor cinza claro, gola redonda, com brasão do município bordado na frente, com escrito (silk ou bordado??) nas costas "CASA DA AGRICULTURA" – tamanho <b><u>M.</u></b>	02	Unidade	R\$ 39,57	R\$ 79,14
28	Camiseta em 100% algodão, <b><u>manga curta</u></b> , cor cinza claro, gola redonda, com brasão do município bordado na frente, com escrito (silk ou bordado??) nas costas "CASA DA AGRICULTURA" – tamanho <b><u>G.</u></b>	06	Unidade	R\$ 39,57	R\$ 237,42
29	Camiseta em 100% algodão, <b><u>manga curta</u></b> , cor cinza claro, gola redonda, com brasão do município bordado na frente, com escrito (silk ou bordado??) nas costas "CASA DA AGRICULTURA" – tamanho <b><u>G3.</u></b>	02	Unidade	R\$ 43,70	R\$ 87,40
30	Camiseta em 100% algodão, <b><u>manga comprida</u></b> , cor cinza claro, gola redonda, com brasão do município bordado na frente, com escrito (silk ou bordado??) nas costas "CASA DA AGRICULTURA" – tamanho <b><u>M.</u></b>	01	Unidade	R\$ 41,90	R\$ 41,90
31	Camiseta em 100% algodão, <b><u>manga comprida</u></b> , cor cinza claro, gola redonda, com brasão do município bordado na frente, com escrito (silk ou bordado??) nas costas "CASA DA AGRICULTURA" – tamanho <b><u>G.</u></b>	06	Unidade	R\$ 41,90	R\$ 251,40
32	Camiseta em 100% algodão, <b><u>manga comprida</u></b> , cor cinza claro, gola redonda, com brasão do município bordado na frente, com escrito (silk ou bordado??) nas costas "CASA DA AGRICULTURA" – tamanho <b><u>G3.</u></b>	02	Unidade	R\$ 46,03	R\$ 92,06
33	Calça em brim pesado 1ª linha (100% algodão), profissional, na cor cinza escuro, com bolsos laterais e traseiros, com ½ cós e elásticos – tamanho <b><u>M.</u></b>	03	Unidade	R\$ 79,60	R\$ 238,80
34	Calça em brim pesado 1ª linha (100% algodão), profissional, na cor cinza escuro, com bolsos laterais e traseiros, com ½ cós e elásticos – tamanho <b><u>G.</u></b>	06	Unidade	R\$ 79,60	R\$ 477,60
35	Calça em brim pesado 1ª linha (100% algodão), profissional, na cor cinza escuro, com bolsos laterais e traseiros, com ½ cós e elásticos – tamanho <b><u>G3.</u></b>	03	Unidade	R\$ 79,60	R\$ 238,80
<b>VALOR TOTAL DO LOTE: R\$ 1.744,52 (um mil, setecentos e quarenta e quatro reais e cinquenta e dois centavos)</b>					



# PREFEITURA MUNICIPAL DE SARAPUÍ

ESTADO DE SÃO PAULO

Paço Municipal Prefeito "Argemiro Holtz"

LOTE 05 – UNIFORMES EDUCAÇÃO					
36	Camiseta em 100% algodão, manga curta, gola redonda, nas cores azul e branca, com brasão do município bordado na frente, com escrito (silk ou bordado??) nas costas "EDUCAÇÃO MUNICIPAL" – tamanho <b>P.</b>	87	Unidade	R\$ 43,03	R\$ 3.743,61
37	Camiseta em 100% algodão, manga curta, gola redonda, nas cores azul e branca, com brasão do município bordado na frente, com escrito (silk ou bordado??) nas costas "EDUCAÇÃO MUNICIPAL" – tamanho <b>M.</b>	204	Unidade	R\$ 43,03	R\$ 8.778,12
38	Camiseta em 100% algodão, manga curta, gola redonda, nas cores azul e branca, com brasão do município bordado na frente, com escrito (silk ou bordado??) nas costas "EDUCAÇÃO MUNICIPAL" – tamanho <b>G.</b>	189	Unidade	R\$ 43,03	R\$ 8.132,67
39	Camiseta em 100% algodão, manga curta, gola redonda, nas cores azul e branca, com brasão do município bordado na frente, com escrito (silk ou bordado??) nas costas "EDUCAÇÃO MUNICIPAL" – tamanho <b>GG.</b>	132	Unidade	R\$ 43,03	R\$ 5.679,96
40	Camiseta em 100% algodão, manga curta, gola redonda, nas cores azul e branca, com brasão do município bordado na frente, com escrito (silk ou bordado??) nas costas "EDUCAÇÃO MUNICIPAL" – tamanho <b>G1.</b>	03	Unidade	R\$ 46,10	R\$ 138,30
41	Camiseta em 100% algodão, manga curta, gola redonda, nas cores azul e branca, com brasão do município bordado na frente, com escrito (silk ou bordado??) nas costas "EDUCAÇÃO MUNICIPAL" – tamanho <b>G3.</b>	03	Unidade	R\$ 47,10	R\$ 141,30
42	Camiseta em 100% algodão, manga curta, gola redonda, nas cores azul e branca, com brasão do município bordado na frente, com escrito (silk ou bordado??) nas costas "EDUCAÇÃO MUNICIPAL" – tamanho <b>G4.</b>	03	Unidade	R\$ 48,27	R\$ 144,81
43	Camiseta em 100% algodão, manga curta, gola redonda, nas cores azul e branca, com brasão do município bordado na frente, com escrito (silk ou bordado??) nas costas "EDUCAÇÃO MUNICIPAL" – tamanho <b>XG.</b>	12	Unidade	R\$ 45,40	R\$ 544,80
44	Camiseta em 100% algodão, manga curta, gola redonda, nas cores azul e branca, com brasão do município bordado na frente, com escrito (silk ou bordado??) nas costas "EDUCAÇÃO MUNICIPAL" – tamanho <b>EXG.</b>	12	Unidade	R\$ 46,73	R\$ 560,76



# PREFEITURA MUNICIPAL DE SARAPUÍ

ESTADO DE SÃO PAULO

Paço Municipal Prefeito "Argemiro Holtz"

45	Camiseta em 100% algodão, manga curta, gola redonda, nas cores azul e branca, com brasão do município bordado na frente, com escrito (silk ou bordado??) nas costas "EDUCAÇÃO MUNICIPAL" – tamanho <b><u>EXXG</u></b> .	03	Unidade	R\$ 48,90	R\$ 146,70
<b>VALOR TOTAL DO LOTE: R\$ 28.011,03 (vinte e oito mil e onze reais e três centavos)</b>					

<b>LOTE 06 – UNIFORMES GARAGEM MUNICIPAL</b>					
46	Calça ½ elástico, bolsos dianteiros no estilo faca masculino, com bolsos traseiros, unissex. Cor do tecido: brim pesado, azul escuro Estampa: I tecido: brim pesado azul escuro. Com duas faixas reflexivas estreitas (uma em cada perna) horizontais, na altura dos joelhos, na cor amarela. Tamanho <b><u>P</u></b> .	12	Unidade	R\$ 83,83	R\$ 1.005,96
47	Calça ½ elástico, bolsos dianteiros no estilo faca masculino, com bolsos traseiros, unissex. Cor do tecido: brim pesado, azul escuro Estampa: I tecido: brim pesado azul escuro. Com duas faixas reflexivas estreitas (uma em cada perna) horizontais, na altura dos joelhos, na cor amarela. Tamanho <b><u>M</u></b> .	24	Unidade	R\$ 83,83	R\$ 2.011,92
48	Calça ½ elástico, bolsos dianteiros no estilo faca masculino, com bolsos traseiros, unissex. Cor do tecido: brim pesado, azul escuro Estampa: I tecido: brim pesado azul escuro. Com duas faixas reflexivas estreitas (uma em cada perna) horizontais, na altura dos joelhos, na cor amarela. Tamanho <b><u>G</u></b> .	54	Unidade	R\$ 83,83	R\$ 4.526,82
49	Calça ½ elástico, bolsos dianteiros no estilo faca masculino, com bolsos traseiros, unissex. Cor do tecido: brim pesado, azul escuro Estampa: I tecido: brim pesado azul escuro. Com duas faixas reflexivas estreitas (uma em cada perna) horizontais, na altura dos joelhos, na cor amarela. Tamanho <b><u>GG</u></b> .	09	Unidade	R\$ 83,83	R\$ 754,47
50	Camiseta recorte cor única m/1, unissex. Estampa I: pv escuro cor azul. I detalhes camiseta: pv claro cor flúor. I decote: careca. Tamanho <b><u>P</u></b> .	09	Unidade	R\$ 51,93	R\$ 467,37



# PREFEITURA MUNICIPAL DE SARAPUÍ

ESTADO DE SÃO PAULO

Paço Municipal Prefeito "Argemiro Holtz"

51	Camiseta recorte cor única m/1, unissex. Estampa I: pv escuro cor azul. I detalhes camiseta: pv claro cor flúor. I decote: careca. Tamanho <b>M</b> .	24	Unidade	R\$ 51,93	R\$ 1.246,32
52	Camiseta recorte cor única m/1, unissex. Estampa I: pv escuro cor azul. I detalhes camiseta: pv claro cor flúor. I decote: careca. Tamanho <b>G</b> .	27	Unidade	R\$ 51,93	R\$ 1.402,11
53	Camiseta recorte cor única m/1, unissex. Estampa I: pv escuro cor azul. I detalhes camiseta: pv claro cor flúor. I decote: careca. Tamanho <b>GG</b> .	30	Unidade	R\$ 51,93	R\$ 1.557,90
54	Camiseta recorte cor única m/1, unissex. Estampa I: pv escuro cor azul. I detalhes camiseta: pv claro cor flúor. I decote: careca. Tamanho <b>XG</b> .	06	Unidade	R\$ 55,03	R\$ 330,18
55	Camiseta recorte cor única m/1, unissex. Estampa I: pv escuro cor azul. I detalhes camiseta: pv claro cor flúor. I decote: careca. Tamanho <b>G3</b> .	06	Unidade	R\$ 58,37	R\$ 350,22
<b>VALOR TOTAL DO LOTE: R\$ 13.653,27 (treze mil, seiscentos e cinquenta e três reais e vinte e sete centavos)</b>					

**VALOR TOTAL GLOBAL : R\$ 65.154,92 (sessenta e cinco mil, cento e cinquenta e quatro reais e noventa e dois centavos)**

1.2 – As medidas deverão ser respeitadas conforme ABNT/INMETRO - NBR 15800/2009

1.3 – Para as medidas especificadas acima deverão ser tomadas as seguintes referências:

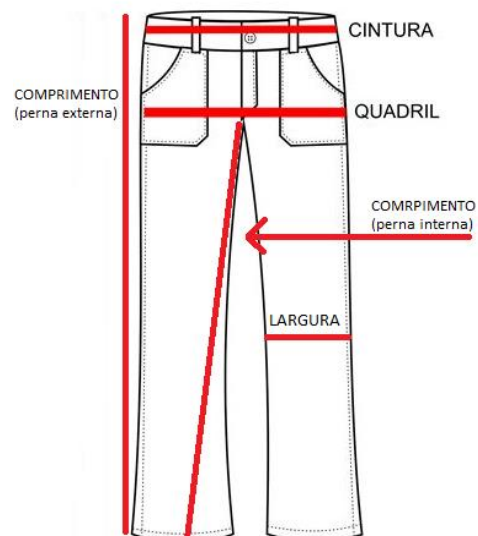



# PREFEITURA MUNICIPAL DE SARAPUÍ

ESTADO DE SÃO PAULO

Paço Municipal Prefeito “Argemiro Holtz”

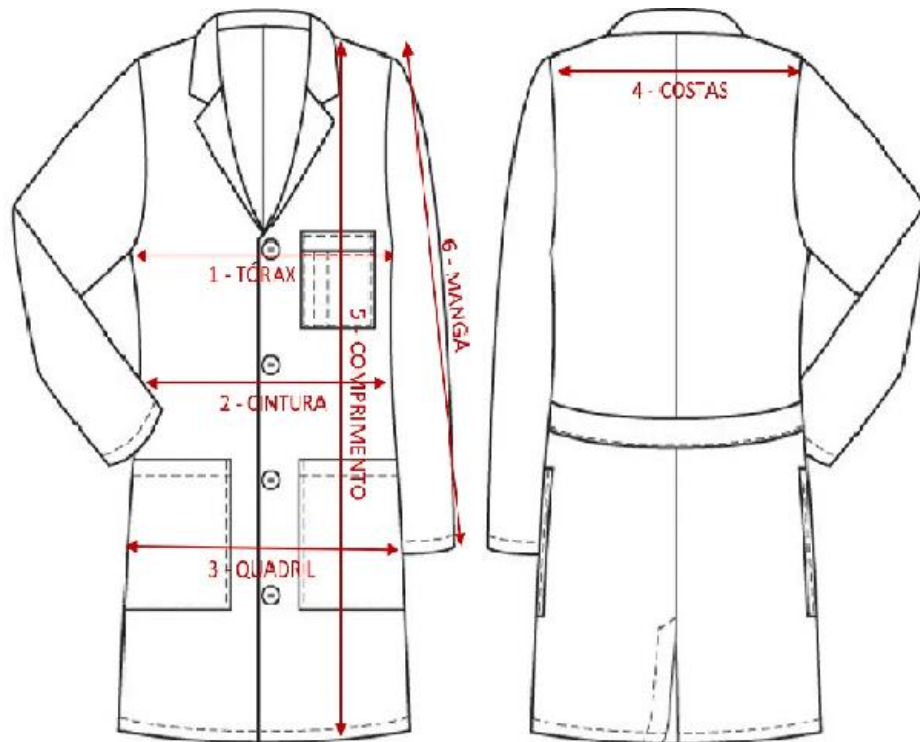

1.4 – A licitante , caso queira, poderá solicitar o arquivo digital do logotipo através do email [licitacoes@sarapui.sp.gov.br](mailto:licitacoes@sarapui.sp.gov.br) a fim de formalização de preços .

**1.4.2 – Todas as “escritas” deverão ser em caixa alta.**

1.4.3 – Todos os uniformes deverão seguir as especificações contidas neste Termo de Referência, bem como as IMAGENS PARA REFERÊNCIA, deste Edital.

## **2 – DOS PRAZOS E DAS CONDIÇÕES DE FORNECIMENTO:**

### **2.1 - Do prazo e local da entrega:**

2.1.1 – Os uniformes deverão ser entregues de forma parcelada, mediante a expedição de fornecimento pelo setor competente.

2.1.2 – Os uniformes deverão ser entregues em, no máximo, 30 (trinta) dias, contados do recebimento da solicitação.

2.1.3 – Os uniformes deverão ser entregues no Paço Municipal (na Praça 13 de Março, nº 25 – Sarapuí/SP), das 08h00m às 17h00mm.

2.2 - A fiscalização durante o fornecimento será exercida pelo Senhor. Eduardo Ruivo Fogaça, Coordenador de Recursos Humanos.





# PREFEITURA MUNICIPAL DE SARAPUÍ

ESTADO DE SÃO PAULO

Paço Municipal Prefeito "Argemiro Holtz"

2.3 - O fiscal deve acompanhar e fiscalizar a conformidade dos produtos.

2.4 - Caso não seja cumprido o horário estabelecido os produtos não serão recebidos e os custos deverão ser arcados pelos respectivos fornecedores. Também fica ciente de que não serão aceitos os produtos entregues em outros endereços e/ou locais.

2.5 - A empresa licitante vencedora ficará obrigada a trocar, as suas expensas, o produto ou parte, se vier a ser recusado, sendo que o ato do recebimento não importará sua aceitação.

2.6 - Constatadas irregularidades no objeto, a Contratante, sem prejuízo das penalidades cabíveis, poderá:

- a) Rejeitá-lo no todo ou em parte se não corresponder às especificações do Edital, determinando sua substituição;
- b) Determinar sua complementação se houver diferença de quantidades ou de partes;
- c) Em caso de irregularidade (manchado, rasgado, furado etc) na qualidade do produto, deverá a empresa, providenciar a substituição imediatamente após notificação expedida.

2.7 - As irregularidades deverão ser sanadas imediatamente, contados do recebimento pela DETENTORA da notificação por escrito, mantido o preço inicialmente ofertado.

### **3 – DO PRAZO DA CONTRATAÇÃO:**

3.1 - O prazo de vigência da Ata de Registro de Preços será de 12 (doze) meses, a contar da sua assinatura.

### **4 – DO PREÇO MÁXIMO DE ACEITABILIDADE:**

4.1. O valor máximo global é de **R\$ 65.154,92 (sessenta e cinco mil, cento e cinquenta e quatro reais e noventa e dois centavos)**, considerando os valores unitários constantes do presente Termo de Referência.

4.2. O custo para aquisição dos produtos e os respectivos valores máximos foram apurados mediante pesquisas de preços praticados no mercado local e regional.



# PREFEITURA MUNICIPAL DE SARAPUÍ

ESTADO DE SÃO PAULO

Paço Municipal Prefeito "Argemiro Holtz"

## PREGÃO PRESENCIAL Nº 02/2023

### ANEXO II - MODELO DE DECLARAÇÃO DE CUMPRIMENTO DOS REQUISITOS HABILITATÓRIOS E A INEXISTÊNCIA DE QUALQUER FATO IMPEDITIVO

A empresa ....., inscrita no CNPJ sob nº. ...., por intermédio de seu representante legal Sr(a). ...., CPF nº. ...., RG nº. ...., DECLARA, sob as penas da lei, estar cumprindo plenamente os requisitos de habilitação e a inexistência de qualquer fato impeditivo à participação neste procedimento licitatório, conforme os documentos integrantes do envelope nº. 02 – DOCUMENTOS DE HABILITAÇÃO, de acordo com as exigências constantes do Edital de Pregão nº 02/2023.

Local/data:

Nome:

Cargo/função:



# PREFEITURA MUNICIPAL DE SARAPUÍ

ESTADO DE SÃO PAULO

Paço Municipal Prefeito "Argemiro Holtz"

## PREGÃO PRESENCIAL Nº 02/2023 ANEXO III – FORMULÁRIO PADRONIZADO DE PROPOSTA

À  
PREFEITURA MUNICIPAL DE SARAPUÍ

REF.: PREGÃO PRESENCIAL Nº 02/2023 - PROCESSO ADMINISTRATIVO Nº 6683/2022

OBJETO: Registro de Preços para futuras aquisições de uniformes para a Prefeitura Municipal de Sarapuí.

### PROPOSTA FINANCEIRA

<b>Razão Social da Proponente:</b>	
<b>Endereço:</b>	
<b>Telefone:</b>	
<b>E-mail institucional:</b>	
<b>E-mail pessoal:</b>	

LOTE 01 - JALECOS						
Item	Descrição	Qtde	Unid	Preço unitário	Preço Total	Marca / Fabricante
01	Jaleco de limpeza, sem gola e sem manga, com botão, com abertura frontal, com um bolso frontal na altura do busto do lado esquerdo e sobre ele bordado o brasão do município, com dois bolsos frontais e inferiores em ambos os lados do jaleco – tamanho <b>M</b> (feminino)	15	Unidade			
02	Jaleco de limpeza, sem gola e sem manga, com botão, com abertura frontal, com um bolso frontal na altura do busto do lado esquerdo e sobre ele bordado o brasão do município, com dois bolsos frontais e inferiores em ambos os lados do jaleco – tamanho <b>G</b> (feminino)	03	Unidade			
03	Jaleco, modelo cinturado, manga longa, com gola, com botão, com um bolso frontal na altura do busto do lado esquerdo e sobre ele bordado o brasão do município, com dois bolsos frontais e inferiores em ambos os lados do jaleco, modelo esporte – tamanho <b>PP</b> (feminino)	03	Unidade			
04	Jaleco, modelo cinturado, manga longa, com gola, com botão, com um bolso	09	Unidade			



# PREFEITURA MUNICIPAL DE SARAPUÍ

ESTADO DE SÃO PAULO

Paço Municipal Prefeito "Argemiro Holtz"

	frontal na altura do busto do lado esquerdo e sobre ele bordado o brasão do município, com dois bolsos frontais e inferiores em ambos os lados do jaleco, modelo esporte – tamanho <b><u>P (feminino)</u></b>					
05	Jaleco, modelo cinturado, manga longa, com gola, com botão, com um bolso frontal na altura do busto do lado esquerdo e sobre ele bordado o brasão do município, com dois bolsos frontais e inferiores em ambos os lados do jaleco, modelo esporte – tamanho <b><u>M (feminino)</u></b>	24	Unidade			
06	Jaleco, modelo cinturado, manga longa, com gola, com botão, com um bolso frontal na altura do busto do lado esquerdo e sobre ele bordado o brasão do município, com dois bolsos frontais e inferiores em ambos os lados do jaleco, modelo esporte – tamanho <b><u>G (feminino)</u></b>	24	Unidade			
07	Jaleco, modelo cinturado, manga longa, com gola, com botão, com um bolso frontal na altura do busto do lado esquerdo e sobre ele bordado o brasão do município, com dois bolsos frontais e inferiores em ambos os lados do jaleco, modelo esporte – tamanho <b><u>GG (feminino)</u></b>	03	Unidade			
08	Jaleco, modelo cinturado, manga longa, com gola, com botão, com um bolso frontal na altura do busto do lado esquerdo e sobre ele bordado o brasão do município, com dois bolsos frontais e inferiores em ambos os lados do jaleco, modelo esporte – tamanho <b><u>M (masculino)</u></b>	03	Unidade			

**VALOR TOTAL DO LOTE: R\$ \_\_\_\_\_, \_\_ (valor total por extenso)**

## LOTE 02 - CAMISETAS

Item	Descrição	Qtde	Unid	Preço unitário	Preço Total	Marca / Fabricante
09	Camiseta modelo <b><u>masculino</u></b> , azul, tecido de malha piquet, composição 50% algodão, com brasão do município bordado na frente – tamanho <b><u>M</u></b>	33	Unidade			
10	Camiseta modelo <b><u>masculino</u></b> , azul, tecido de malha piquet, composição 50% algodão, com brasão do município bordado na frente – tamanho <b><u>G</u></b>	63	Unidade			
11	Camiseta modelo <b><u>masculino</u></b> , azul, tecido de malha piquet, composição 50%	36	Unidade			



# PREFEITURA MUNICIPAL DE SARAPUÍ

ESTADO DE SÃO PAULO

Paço Municipal Prefeito "Argemiro Holtz"

	algodão, com brasão do município bordado na frente – tamanho GG					
12	Camiseta modelo <b>masculino</b> , azul, tecido de malha piquet, composição 50% algodão, com brasão do município bordado na frente – tamanho EGG	03	Unidade			
13	Camiseta modelo <b>masculino</b> , azul, tecido de malha piquet, composição 50% algodão, com brasão do município bordado na frente – tamanho G3	03	Unidade			
14	Camiseta modelo <b>masculino</b> , azul, tecido de malha piquet, composição 50% algodão, com brasão do município bordado na frente – tamanho XG	06	Unidade			
15	Camiseta modelo <b>feminino</b> , azul, tecido de malha piquet, composição 50% algodão, com brasão do município bordado na frente – tamanho PP	09	Unidade			
16	Camiseta modelo <b>feminino</b> , azul, tecido de malha piquet, composição 50% algodão, com brasão do município bordado na frente – tamanho P	06	Unidade			
17	Camiseta modelo <b>feminino</b> , azul, tecido de malha piquet, composição 50% algodão, com brasão do município bordado na frente – tamanho M	18	Unidade			
18	Camiseta modelo <b>feminino</b> , azul, tecido de malha piquet, composição 50% algodão, com brasão do município bordado na frente – tamanho G	33	Unidade			
19	Camiseta modelo <b>feminino</b> , azul, tecido de malha piquet, composição 50% algodão, com brasão do município bordado na frente – tamanho GG	06	Unidade			
20	Camiseta modelo <b>feminino</b> , azul, tecido de malha piquet, composição 50% algodão, com brasão do município bordado na frente – tamanho G3	03	Unidade			
21	Camiseta modelo <b>feminino</b> , azul, tecido de malha piquet, composição 50% algodão, com brasão do município bordado na frente – tamanho LX	03	Unidade			
<b>VALOR TOTAL DO LOTE: R\$ _____, __ (valor total por extenso)</b>						

<b>LOTE 03 – CAMISETAS VIGILÂNCIA EM SAÚDE</b>						
<b>Item</b>	<b>Descrição</b>	<b>Qtde</b>	<b>Unid</b>	<b>Preço unitário</b>	<b>Preço Total</b>	<b>Marca / Fabricante</b>
22	Camiseta modelo <b>feminino</b> , na cor preta, tecido de malha piquet, composição 50% algodão, com brasão do município bordado na frente, silk escrito nas costas "VIGILÂNCIA EM SAÚDE" – tamanho <b>PP</b>	06	Unidade			



# PREFEITURA MUNICIPAL DE SARAPUÍ

ESTADO DE SÃO PAULO

Paço Municipal Prefeito "Argemiro Holtz"

23	Camiseta modelo <b>feminino</b> , na cor preta, tecido de malha piquet, composição 50% algodão, com brasão do município bordado na frente, silk escrito nas costas "VIGILÂNCIA EM SAÚDE" – tamanho <b>P</b>	06	Unidade			
24	Camiseta modelo <b>feminino</b> , na cor preta, tecido de malha piquet, composição 50% algodão, com brasão do município bordado na frente, silk escrito nas costas "VIGILÂNCIA EM SAÚDE" – tamanho <b>M</b>	18	Unidade			
25	Camiseta modelo <b>feminino</b> , na cor preta, tecido de malha piquet, composição 50% algodão, com brasão do município bordado na frente, silk escrito nas costas "VIGILÂNCIA EM SAÚDE" – tamanho <b>G</b>	06	Unidade			
26	Camiseta modelo <b>feminino</b> , na cor preta, tecido de malha piquet, composição 50% algodão, com brasão do município bordado na frente, silk escrito nas costas "VIGILÂNCIA EM SAÚDE" – tamanho <b>GG</b>	18	Unidade			
<b>VALOR TOTAL DO LOTE: R\$ _____, __ (valor total por extenso)</b>						

<b>LOTE 04 – UNIFORMES CASA DA AGRICULTURA</b>						
Item	Descrição	Qtde	Unid	Preço unitário	Preço Total	Marca / Fabricante
27	Camiseta em 100% algodão, <b>manga curta</b> , cor cinza claro, gola redonda, com brasão do município bordado na frente, com escrito nas costas "CASA DA AGRICULTURA" – tamanho <b>M</b> .	02	Unidade			
28	Camiseta em 100% algodão, <b>manga curta</b> , cor cinza claro, gola redonda, com brasão do município bordado na frente, com escrito nas costas "CASA DA AGRICULTURA" – tamanho <b>G</b> .	06	Unidade			
29	Camiseta em 100% algodão, <b>manga curta</b> , cor cinza claro, gola redonda, com brasão do município bordado na frente, com escrito nas costas "CASA DA AGRICULTURA" – tamanho <b>G3</b> .	02	Unidade			
30	Camiseta em 100% algodão, <b>manga comprida</b> , cor cinza claro, gola redonda, com brasão do município bordado na frente, com escrito nas costas "CASA DA AGRICULTURA" – tamanho <b>M</b> .	01	Unidade			
31	Camiseta em 100% algodão, <b>manga comprida</b> , cor cinza claro, gola redonda, com brasão do município bordado na frente, com escrito nas costas "CASA	06	Unidade			



# PREFEITURA MUNICIPAL DE SARAPUÍ

ESTADO DE SÃO PAULO

Paço Municipal Prefeito "Argemiro Holtz"

	DA AGRICULTURA" – tamanho <b>G</b> .					
32	Camiseta em 100% algodão, <b>manga comprida</b> , cor cinza claro, gola redonda, com brasão do município bordado na frente, com escrito nas costas "CASA DA AGRICULTURA" – tamanho <b>G3</b> .	02	Unidade			
33	Calça em brim pesado 1ª linha (100% algodão), profissional, na cor cinza escuro, com bolsos laterais e traseiros, com ½ cós e elásticos – tamanho <b>M</b> .	03	Unidade			
34	Calça em brim pesado 1ª linha (100% algodão), profissional, na cor cinza escuro, com bolsos laterais e traseiros, com ½ cós e elásticos – tamanho <b>G</b> .	06	Unidade			
35	Calça em brim pesado 1ª linha (100% algodão), profissional, na cor cinza escuro, com bolsos laterais e traseiros, com ½ cós e elásticos – tamanho <b>G3</b> .	03	Unidade			
<b>VALOR TOTAL DO LOTE: R\$ _____, __ (valor total por extenso)</b>						

<b>LOTE 05 – UNIFORMES EDUCAÇÃO</b>						
<b>Item</b>	<b>Descrição</b>	<b>Qtde</b>	<b>Unid</b>	<b>Preço unitário</b>	<b>Preço Total</b>	<b>Marca / Fabricante</b>
36	Camiseta em 100% algodão, manga curta, gola redonda, nas cores azul e branca, com brasão do município bordado na frente, com nas costas "EDUCAÇÃO MUNICIPAL" – tamanho <b>P</b> .	87	Unidade			
37	Camiseta em 100% algodão, manga curta, gola redonda, nas cores azul e branca, com brasão do município bordado na frente, com escrito nas costas "EDUCAÇÃO MUNICIPAL" – tamanho <b>M</b> .	204	Unidade			
38	Camiseta em 100% algodão, manga curta, gola redonda, nas cores azul e branca, com brasão do município bordado na frente, com escrito nas costas "EDUCAÇÃO MUNICIPAL" – tamanho <b>G</b> .	189	Unidade			
39	Camiseta em 100% algodão, manga curta, gola redonda, nas cores azul e branca, com brasão do município bordado na frente, com escrito nas costas "EDUCAÇÃO MUNICIPAL" – tamanho <b>GG</b> .	132	Unidade			
40	Camiseta em 100% algodão, manga curta, gola redonda, nas cores azul e branca, com brasão do município bordado na frente, com escrito nas costas "EDUCAÇÃO MUNICIPAL" –	03	Unidade			



# PREFEITURA MUNICIPAL DE SARAPUÍ

ESTADO DE SÃO PAULO

Paço Municipal Prefeito "Argemiro Holtz"

	tamanho <b>G1</b> .					
41	Camiseta em 100% algodão, manga curta, gola redonda, nas cores azul e branca, com brasão do município bordado na frente, com escrito nas costas "EDUCAÇÃO MUNICIPAL" – tamanho <b>G3</b> .	03	Unidade			
42	Camiseta em 100% algodão, manga curta, gola redonda, nas cores azul e branca, com brasão do município bordado na frente, com escrito nas costas "EDUCAÇÃO MUNICIPAL" – tamanho <b>G4</b> .	03	Unidade			
43	Camiseta em 100% algodão, manga curta, gola redonda, nas cores azul e branca, com brasão do município bordado na frente, com escrito nas costas "EDUCAÇÃO MUNICIPAL" – tamanho <b>XG</b> .	12	Unidade			
44	Camiseta em 100% algodão, manga curta, gola redonda, nas cores azul e branca, com brasão do município bordado na frente, com escrito nas costas "EDUCAÇÃO MUNICIPAL" – tamanho <b>EXG</b> .	12	Unidade			
45	Camiseta em 100% algodão, manga curta, gola redonda, nas cores azul e branca, com brasão do município bordado na frente, com escrito nas costas "EDUCAÇÃO MUNICIPAL" – tamanho <b>EXXG</b> .	03	Unidade			
<b>VALOR TOTAL DO LOTE: R\$ _____, __ (valor total por extenso)</b>						

<b>LOTE 06 – UNIFORMES GARAGEM MUNICIPAL</b>						
Item	Descrição	Qtde	Unid	Preço unitário	Preço Total	Marca / Fabricante
46	Calça ½ elástico, bolsos dianteiros no estilo faca masculino, com bolsos traseiros, unissex. Cor do tecido: brim pesado, azul escuro Estampa: I tecido: brim pesado azul escuro. Com duas faixas reflexivas estreitas (uma em cada perna) horizontais, na altura dos joelhos, na cor amarela. Tamanho <b>P</b> .	12	Unidade			
47	Calça ½ elástico, bolsos dianteiros no estilo faca masculino, com bolsos traseiros, unissex.	24	Unidade			





# PREFEITURA MUNICIPAL DE SARAPUÍ

ESTADO DE SÃO PAULO

Paço Municipal Prefeito "Argemiro Holtz"

	Cor do tecido: brim pesado, azul escuro Estampa: I tecido: brim pesado azul escuro. Com duas faixas reflexivas estreitas (uma em cada perna) horizontais, na altura dos joelhos, na cor amarela. Tamanho <b>M</b> .					
48	Calça ½ elástico, bolsos dianteiros no estilo faca masculino, com bolsos traseiros, unissex. Cor do tecido: brim pesado, azul escuro Estampa: I tecido: brim pesado azul escuro. Com duas faixas reflexivas estreitas (uma em cada perna) horizontais, na altura dos joelhos, na cor amarela. Tamanho <b>G</b> .	54	Unidade			
49	Calça ½ elástico, bolsos dianteiros no estilo faca masculino, com bolsos traseiros, unissex. Cor do tecido: brim pesado, azul escuro Estampa: I tecido: brim pesado azul escuro. Com duas faixas reflexivas estreitas (uma em cada perna) horizontais, na altura dos joelhos, na cor amarela. Tamanho <b>GG</b> .	09	Unidade			
50	Camiseta recorte cor única m/1, unissex. Estampa I: pv escuro cor azul. I detalhes camiseta: pv claro cor flúor. I decote: careca. Tamanho <b>P</b> .	09	Unidade			
51	Camiseta recorte cor única m/1, unissex. Estampa I: pv escuro cor azul. I detalhes camiseta: pv claro cor flúor. I decote: careca. Tamanho <b>M</b> .	24	Unidade			
52	Camiseta recorte cor única m/1, unissex. Estampa I: pv escuro cor azul. I detalhes camiseta: pv claro cor flúor. I decote: careca. Tamanho <b>G</b> .	27	Unidade			
53	Camiseta recorte cor única m/1, unissex. Estampa I: pv escuro cor azul. I detalhes camiseta: pv claro cor flúor. I decote: careca. Tamanho <b>GG</b> .	30	Unidade			
54	Camiseta recorte cor única m/1, unissex. Estampa I: pv escuro cor azul. I detalhes camiseta: pv claro cor flúor. I decote: careca. Tamanho <b>XG</b> .	06	Unidade			
55	Camiseta recorte cor única m/1, unissex. Estampa I: pv escuro cor azul. I detalhes camiseta: pv claro cor flúor. I decote: careca. Tamanho <b>G3</b> .	06	Unidade			



# PREFEITURA MUNICIPAL DE SARAPUÍ

ESTADO DE SÃO PAULO

Paço Municipal Prefeito "Argemiro Holtz"

VALOR TOTAL DO LOTE: R\$ \_\_\_\_\_, \_\_ (valor total por extenso)

## DECLARAÇÕES

1 - O prazo de eficácia desta proposta: 60 (sessenta) dias, a contar da data da entrega de seu respectivo envelope (art. 64, § 3º, da Lei Federal nº 8.666/93) e suas alterações.

2 - Condições de Pagamento: conforme item 12 e seus subitens do Edital.

3 - Declaro que todos os produtos ofertados atendem a todas as características e exigências do Edital, em especial do **ANEXO I** – Termo de Referência e que são novos, sem uso e não são, de forma nenhuma, resultado de acondicionamento ou reaproveitamento.

4 - Declaro que, se vencedora desta licitação, comprometo-me a entregar os produtos dentro das condições, quantitativos, especificações e prazos estabelecidos neste Edital e no seu **ANEXO I**.

Dados do representante da empresa que assinará o termo de ciência e notificação, conforme consta no contrato social ou procuração:	
Nome:	
Identidade nº/Órgão expedidor:	
CPF nº	
RG nº	
Cargo do Representante Legal da empresa	

.....  
EMPRESA  
Representante Legal



# PREFEITURA MUNICIPAL DE SARAPUÍ

ESTADO DE SÃO PAULO

Paço Municipal Prefeito "Argemiro Holtz"

## PREGÃO PRESENCIAL Nº 02/2023

### ANEXOIV – MODELO DE PROCURAÇÃO/CREDENCIAMENTO

#### PROCURAÇÃO “EXTRA JUDICIA”

**OUTORGANTE:** ....., pessoa jurídica de direito privado, inscrita no CNPJ sob o nº ....., com sede na Rua ....., nº ....., bairro ....., na cidade de ....., Estado de ....., neste ato representada pelo(a) ..... (sócio/diretor), Sr. (a) ..... (nacionalidade), ..... (estado civil), ..... (profissão), portador(a) do RG nº ..... e do CPF nº ....., residente e domiciliado na Rua ....., nº ....., na cidade de ....., Estado de ....., -----

**OUTORGADO:** Sr. (a) ....., ..... (nacionalidade), ..... (estado civil), ..... (profissão), portador(a) do RG nº ..... e do CPF nº ....., residente e domiciliado na Rua ....., nº ....., bairro ....., na cidade de ....., Estado de .....; -----

**PODERES:** ao(s) qual(ais) confere amplos poderes para representar a empresa no procedimento licitatório, especificamente na licitação modalidade PREGÃO PRESENCIAL Nº 02/2023, da Prefeitura Municipal de Sarapuí, podendo para tanto prestar esclarecimentos, formular ofertas e demais negociações, assinar atas e declarações, visar documentos, receber notificações, interpor recurso, manifestar-se quanto à desistência deste e praticar todos os demais atos inerentes ao referido certame.

..... de ..... de 2023

Outorgante



# PREFEITURA MUNICIPAL DE SARAPUÍ

ESTADO DE SÃO PAULO

Paço Municipal Prefeito "Argemiro Holtz"

## PREGÃO PRESENCIAL Nº 02/2023

### ANEXO V – DECLARAÇÃO – CUMPRIMENTO DO INCISO XXXIII do ART. 7º da CONSTITUIÇÃO FEDERAL

#### DECLARAÇÃO

..... Inscrito no CNPJ nº  
....., por intermédio de seu representante legal o(a)  
Sr(a)....., portador(a) da Carteira de Identidade  
nº..... e do CPF nº ....., DECLARA, para fins do disposto no  
inciso V do art. 27 da Lei no 8.666, de 21 de junho de 1993, acrescido pela Lei no 9.854, de 27 de  
outubro de 1999, que não emprega menor de dezoito anos em trabalho noturno, perigoso ou  
insalubre e não emprega menor de dezesseis anos.

Ressalva: emprega menor, a partir de quatorze anos, na condição de aprendiz ( ).

.....  
(data)

.....  
(representante legal)



# PREFEITURA MUNICIPAL DE SARAPUÍ

ESTADO DE SÃO PAULO

Paço Municipal Prefeito "Argemiro Holtz"

## PREGÃO PRESENCIAL N° 02/2023

### ANEXO VI - DECLARAÇÃO – ENQUADRAMENTO ME OU EPP

#### DECLARAÇÃO

DECLARO, sob as penas da lei, sem prejuízo das sanções e multas previstas neste ato convocatório, que a empresa \_\_\_\_\_, inscrita no CNPJ/MF sob n° \_\_\_\_\_ é MICROEMPRESA OU EMPRESA DE PEQUENO PORTE, nos termos do enquadramento previsto na Lei Complementar n° 123, de 14 de dezembro de 2006, cujos termos declaro conhecer na íntegra, estando apta, portanto, a exercer o direito de preferência como critério de desempate no procedimento licitatório da Pregão Presencial n° 02/2023, realizada pela Prefeitura Municipal de Sarapuí.

....., ..... de ..... de 2023

.....  
(representante legal)



# PREFEITURA MUNICIPAL DE SARAPUÍ

ESTADO DE SÃO PAULO

Paço Municipal Prefeito "Argemiro Holtz"

## ANEXO VII – MINUTA ATA DE REGISTRO DE PREÇOS

PREGÃO PRESENCIAL Nº 02/2023

PROCESSO Nº 6683/2022

ATA DE REGISTRO DE PREÇO N.º \_\_/2023

### ATA DE REGISTRO DE PREÇOS DE FORNECIMENTO, QUE FAZEM ENTRE SI A PREFEITURA MUNICIPAL DE SARAPUÍ E A EMPRESA .....

A Prefeitura Municipal de Sarapuí, doravante denominada **CONTRATANTE** neste ato representada pela....., portador do documento de identidade n.º RG n.º ....., CPF n.º ....., e a empresa ....., inscrita no CNPJ-MF sob o n.º ....., com endereço a Rua ....., .... – ....., Município de ..... - SP, doravante denominada **DETENTORA**, representada neste ato por ....., portador da carteira de identidade n.º ....., CPF n.º ....., firmam a presente Ata de Registro de Preços, decorrente do procedimento licitatório Pregão Presencial n.º 02/2023. Os contraentes enunciam as seguintes cláusulas e condições que regerão a Ata de Registro de Preços em harmonia com os princípios e normas da legislação aplicável à espécie, especialmente a Lei Federal n.º 8.666/93 e 10.520/02 e, no que couber, do Decreto Federal n.º 7892/2013, suas alterações posteriores, doravante denominada Lei, que as partes declaram conhecer, subordinando-se, incondicional e irrestritamente, às suas estipulações.

#### **CLÁUSULA 1ª - DO OBJETO**

1.1 – A presente Ata tem por objeto o registro de preços para **futura aquisição de uniformes**, conforme condições e especificações constantes do Edital de Licitação do Pregão Presencial n.º 02/2023 e seus anexos, que integram este termo, independentemente de transcrição, para todos os fins e efeitos legais, conforme segue:

ITEM	QUANT	UNID.	GÊNERO / ESPECIFICAÇÕES	VALOR UNIT.	VALOR TOTAL

#### **CLÁUSULA 2ª – DOS PREÇOS**

2.1 - O valor total estimado desta Ata é de R\$ ..... (....), conforme classificação final da DETENTORA constante na ata da sessão do pregão presencial, devidamente juntada nos autos do referido processo, correspondendo aos itens e preços unitários definidos na cláusula primeira e para a totalidade do período mencionado na cláusula sexta.

2.1.1 - Nos preços registrados já estão incluídos todos os custos inerentes a execução do objeto, os tributos, encargos sociais, trabalhistas, previdenciários, fiscais e as contribuições de qualquer natureza que se faça necessária à perfeita execução contratual.



# PREFEITURA MUNICIPAL DE SARAPUÍ

ESTADO DE SÃO PAULO

Paço Municipal Prefeito "Argemiro Holtz"

2.2 - Os preços registrados poderão ser revistos em decorrência de eventual redução dos preços praticados no mercado ou de fato que eleve o custo dos bens registrados, cabendo à Contratante promover as negociações junto aos fornecedores.

2.3 - Quando o preço registrado se tornar superior ao preço praticado no mercado por motivo superveniente, a Contratante convocará a Detentora para negociar a redução dos preços aos valores praticados pelo mercado (Art. 18 do Decreto Federal nº 7.892/2013).

2.3.1 - Caso a Detentora não aceite reduzir seus preços aos valores praticados pelo mercado serão liberados do compromisso assumido, sem aplicação de penalidade.

2.4 - Quando o preço de mercado se tornar superior aos preços registrados e a Detentora não puder cumprir o compromisso, a Contratante poderá:

- a) liberar o fornecedor do compromisso assumido, caso a comunicação ocorra antes do pedido de fornecimento, e sem aplicação da penalidade se confirmada a veracidade dos motivos e comprovantes apresentados; e
- b) revogar a ata de registro de preços.

## **CLÁUSULA 3ª – DA VIGÊNCIA**

3.1 - A vigência da Ata de Registro de Preços originada por esse processo licitatório será de 12 (doze) meses, contada a partir da data de sua assinatura.

## **CLÁUSULA 4ª – DO GERENCIAMENTO DO REGISTRO DE PREÇOS**

4.1 - O gerenciamento deste instrumento caberá conjuntamente a Diretoria e ao(a) Gestor(a) da Ata, os quais avaliarão e acompanharão as condições exigidas no Edital e o mercado, promovendo as negociações necessárias ao ajustamento do preço com a publicação trimestral dos preços registrados.

4.2 - A fiscalização durante o fornecimento será exercida pelo Sr. Eduardo Ruivo Fogaça, Coordenador de Recursos Humanos.

4.3 - Em caso de eventual irregularidade, inexecução ou desconformidade no fornecimento dos materiais, o agente fiscalizador dará ciência à DETENTORA, bem assim das providências exigidas para sanar a falha ou defeito apontado. Todo e qualquer dano decorrente da inexecução, parcial ou total, ainda que imposto a terceiros, será de única e exclusiva responsabilidade da DETENTORA.

4.4 - A fiscalização de que trata esta cláusula não exclui e nem reduz a responsabilidade da DETENTORA por quaisquer irregularidades, inexecuções ou desconformidades havidas na execução do ajuste, aí incluídas imperfeições de natureza técnica ou aqueles provenientes de vício redibitório.

4.5 - A Contratante reserva-se o direito de rejeitar, no todo ou em parte, os materiais objetos do fornecimento ora contratado, caso estes afastem-se das especificações do edital, seus anexos e da proposta apresentada.



# PREFEITURA MUNICIPAL DE SARAPUÍ

ESTADO DE SÃO PAULO

Paço Municipal Prefeito "Argemiro Holtz"

## **CLÁUSULA 5ª – DAS CONDIÇÕES DE EXECUÇÃO**

5.1 - Conforme disposto no ANEXO I – TERMO DE REFERÊNCIA do Edital e de acordo com a solicitação da Diretoria Municipal de Obras, Viação e Urbanismo.

5.2 - Este instrumento não obriga a PREFEITURA MUNICIPAL DE SARAPUÍ a adquirir os produtos nele registrados, nem firmar contratações nas quantidades estimadas, podendo realizar Licitação específica para aquisição de um ou mais itens, obedecida a legislação pertinente, hipótese em que, em igualdade de condições, o beneficiário do registro terá preferência.

## **CLÁUSULA 6ª – DOS PRAZOS E EXECUÇÃO DO OBJETO**

6.1 - Condições de execução e especificações do objeto, conforme ANEXO I – TERMO DE REFERÊNCIA do Edital.

### **6.1.1 - Do prazo e local da entrega:**

6.1.1.1 – Os uniformes deverão ser entregues de forma parcelada, mediante a expedição de fornecimento pelo setor competente.

6.1.1.2 – Os uniformes deverão ser entregues em, no máximo, 20 (vinte) dias, contados do recebimento da solicitação.

6.1.1.3 – Os uniformes deverão ser entregues no Paço Municipal (na Praça 13 de Março, nº 25 – Sarapuí/SP), das 08h00m às 17h00mm.

6.2 - Não serão aceitos no momento de entrega embalagens com avarias ou sinais de violação de qualquer tipo.

6.3 - A empresa licitante vencedora ficará obrigada a substituir, as suas expensas, o produto que vier a ser recusado, sendo que o ato do recebimento provisório não implica na aceitação definitiva do objeto.

6.4 - Constatadas irregularidades no objeto, a Contratante, sem prejuízo das penalidades cabíveis, poderá:

- a) Rejeitá-lo no todo ou em parte se não corresponder às especificações do Edital, determinando sua substituição;
- b) Determinar sua complementação se houver diferença de quantidades ou de partes.
- c) Em caso de irregularidade na qualidade do produto, deverá a empresa, providenciar a substituição imediatamente após notificação expedida.

## **CLÁUSULA 7ª – DAS OBRIGAÇÕES DAS PARTES**

7.1 - Cabe a PREFEITURA MUNICIPAL DE SARAPUÍ:

- a) Disponibilizar as informações necessárias ao pessoal do DETENTOR para o fornecimento dos produtos.
- b) Notificar o DETENTOR de qualquer irregularidade encontrada.





# PREFEITURA MUNICIPAL DE SARAPUÍ

ESTADO DE SÃO PAULO

Paço Municipal Prefeito "Argemiro Holtz"

- c) Efetuar os pagamentos devidos nas condições estabelecidas nesta Ata.
- d) Promover ampla pesquisa de mercado, de forma a comprovar que os preços registrados permanecem compatíveis com os praticados no mercado.

## 7.2 - Cabe ao DETENTOR:

- a) Dar prioridade aos pedidos da PREFEITURA MUNICIPAL DE SARAPUÍ.
- b) Caso algum material não corresponda ao exigido no instrumento convocatório, a DETENTORA deverá providenciar sua SUBSTITUIÇÃO no prazo máximo de até 48 (quarenta e oito) horas, contados da data de notificação expedida pela contratante, visando o atendimento das especificações, sem prejuízo da incidência das sanções previstas no instrumento convocatório, na Lei nº 8.666/1993 e no Código de Defesa do Consumidor.
- c) Entregar o material de acordo com as especificações exigidas no Edital e em consonância com a proposta respectiva, bem como cumprir o prazo de entrega e as quantidades constantes da Ata de Registro de Preços, responsabilizando-se por eventuais prejuízos decorrentes do descumprimento de qualquer cláusula estabelecida nesta Ata.
- d) Prestar os esclarecimentos que forem solicitados pela PREFEITURA MUNICIPAL DE SARAPUÍ, se obrigando a atender prontamente reclamações, bem como dar ciência imediatamente e por escrito, de qualquer anormalidade que verificar quando da execução da Ata de Registro de Preços.
- e) Prover todos os meios necessários à garantia da plena operacionalidade do fornecimento, inclusive considerados os casos de greve ou paralisação de qualquer natureza.
- f) Comunicar imediatamente a PREFEITURA MUNICIPAL DE SARAPUÍ qualquer alteração ocorrida no endereço, conta bancária e outras julgadas necessárias para recebimento de correspondência.
- g) Indenizar terceiros e a PREFEITURA MUNICIPAL DE SARAPUÍ, mesmo em caso de ausência ou omissão de fiscalização de sua parte, por quaisquer danos ou prejuízos causados, devendo adotar todas as medidas preventivas, com fiel observância às exigências das autoridades competentes e às disposições legais vigentes.
- h) Manter, durante a vigência desta Ata, todas as condições de habilitação e qualificação exigidas no Edital e responsabilizar-se por todos os ônus relativos à entrega do produto, inclusive frete, seguro, cargas e descargas, transporte, mão-de-obra, produto, desde a origem até sua entrega final.

## **CLÁUSULA 8ª – DO PAGAMENTO**

8.1 - A PREFEITURA MUNICIPAL DE SARAPUÍ pagará ao DETENTOR o valor registrado, multiplicado pela quantidade solicitada, que constará no Pedido de Compras, conforme Artigo 62 da Lei nº 8.666/1993.

8.2 - No preço estão incluídos todos os impostos, taxas e encargos sociais, além das obrigações trabalhistas, previdenciárias, fiscais e comerciais, e das despesas com transportes, mão-de-obra, materiais, as quais correrão por conta do DETENTOR.



# PREFEITURA MUNICIPAL DE SARAPUÍ

ESTADO DE SÃO PAULO

Paço Municipal Prefeito "Argemiro Holtz"

8.3 - Deverá constar no documento fiscal o nº da Licitação – **Pregão nº 02/2023**, nº do Pedido de Compras, nº Empenho, sem os quais o pagamento ficará retido por falta de informações.

8.4 - O pagamento será feito pela Prefeitura em até 30 (trinta) dias após a apresentação do Documento Fiscal devidamente conferido e liberado pelo setor responsável e Agente Fiscal da Ata de Registro de Preços, devidamente cadastrada na Secretaria de Finanças, valendo como recibo o comprovante de depósito.

8.5 - O vencimento do Documento fiscal dar-se-á somente após o recebimento do Agente Fiscal na Nota Fiscal e não da emissão do mesmo.

8.6 - Em caso de irregularidade na emissão dos documentos fiscais, a PREFEITURA MUNICIPAL DE SARAPUÍ comunicará o DETENTOR para que regularize a situação, nessa hipótese, o prazo de pagamento será contado a partir de sua reapresentação, devidamente regularizado.

8.7 - A PREFEITURA MUNICIPAL DE SARAPUÍ se reserva ao direito de descontar do pagamento os eventuais débitos da DETENTORA, inclusive os relacionados com multas, danos e prejuízos contra terceiros.

8.8 - Não será pago o material entregue em desacordo com as especificações que integram esta Ata.

8.9 - Caso o pagamento não seja efetuado no vencimento pela falta do documento que deveria ter sido fornecido pela DETENTORA, e isso motivar a paralisação do fornecimento, esta incorrerá nas penalidades previstas neste edital, e não será paga nenhuma atualização de valor.

8.10 - A devolução da fatura não aprovada em hipótese alguma servirá de pretexto para que a DETENTORA suspenda o fornecimento, bem como para aplicação de multas, juros e correção monetária.

## **CLÁUSULA 9ª – DA DOTAÇÃO ORÇAMENTÁRIA**

9.1 - As despesas decorrentes do objeto desta licitação correrão por conta dos recursos consignados no Orçamento Geral do Município, com indicação da dotação orçamentária na "Requisição de Despesa" e ou na Nota de Empenho, quando de eventual contratação.

## **CLÁUSULA 10ª – DO REAJUSTE DE PREÇOS**

10.1 - Os preços registrados poderão ser revistos em decorrência de eventual redução dos preços praticados no mercado ou de fato que eleve o custo dos bens registrados, cabendo ao órgão gerenciador promover as negociações junto aos fornecedores, observadas as disposições contidas no artigo 17 do Decreto Federal nº 7.892/2013 c/c a alínea "d" do inciso II do *caput* do art. 65 da Lei nº 8.666/1993.

10.2 - Quando o preço registrado se tornar superior ao preço praticado no mercado por motivo superveniente, o órgão gerenciador convocará os fornecedores para negociarem a redução dos preços aos valores praticados pelo mercado.



# PREFEITURA MUNICIPAL DE SARAPUÍ

ESTADO DE SÃO PAULO

Paço Municipal Prefeito "Argemiro Holtz"

10.3 - Os fornecedores que não aceitarem reduzir seus preços aos valores praticados pelo mercado serão liberados do compromisso assumido, sem aplicação de penalidade.

10.4 - A ordem de classificação dos fornecedores que aceitarem reduzir seus preços aos valores de mercado observará a classificação original.

10.5 - Quando o preço de mercado tornar-se superior aos preços registrados e o fornecedor não puder cumprir o compromisso, o órgão gerenciador poderá:

- a) Liberar o fornecedor do compromisso assumido, caso a comunicação ocorra antes do pedido de fornecimento, e sem aplicação da penalidade se confirmada a veracidade dos motivos e comprovantes apresentados.
- b) Convocar os demais fornecedores assegurar igual oportunidade de negociação.

10.6 - Não havendo êxito nas negociações, o órgão gerenciador deverá proceder à revogação da ata de registro de preços, adotando as medidas cabíveis para obtenção da contratação mais vantajosa.

## **CLÁUSULA 11ª – DO CANCELAMENTO DA ATA DE REGISTRO DE PREÇOS**

11.1 - O registro do fornecedor será cancelado quando:

- a) Descumprir as condições da ata de registro de preços.
- b) Não retirar a nota empenho ou instrumento equivalente no prazo estabelecido pela Administração, sem justificativa aceitável.
- c) Não aceitar reduzir o seu preço registrado, na hipótese deste se tornar superior àqueles praticados no mercado.
- d) Sofrer sanção prevista nos incisos III e IV do caput do art. 87 da Lei nº 8.666/1993 ou no art. 7º da Lei nº 10.520/2002.

11.2 - O cancelamento de registros nas hipóteses previstas acima, será formalizado por despacho do órgão gerenciador, assegurado o contraditório e a ampla defesa.

11.3 - O cancelamento do registro de preços poderá ocorrer por fato superveniente, decorrente de caso fortuito ou força maior, que prejudique o cumprimento da ata, devidamente comprovados e justificados:

- a) Por razão de interesse público.
- b) A pedido devidamente justificado do fornecedor.

## **CLÁUSULA 12ª – DAS SANÇÕES ADMINISTRATIVAS**

12.1 - À DETENTORA, total ou parcialmente inadimplente, serão aplicadas as sanções previstas nos Arts. 86 e impedimento de licitar e contratar com o Município de Sarapuí pelo prazo de até 05 (cinco) anos, conforme previsto pelo artigo 7º da Lei Federal 10.520/02.

12.2 - O **atraso injustificado na entrega**, sem prejuízo do disposto no parágrafo 1º do artigo 86 da Lei nº 8.666/93, sujeitará a DETENTORA à multa de mora, calculado por dia de atraso da obrigação não cumprida na seguinte proporção:

- a) atraso de até 05 (cinco) dias, multa de 0,3% (três décimos por cento) ao dia;



# PREFEITURA MUNICIPAL DE SARAPUÍ

ESTADO DE SÃO PAULO

Paço Municipal Prefeito "Argemiro Holtz"

b) atraso de 06 (seis) a 15 (quinze) dias, multa de 0,5% (meio por cento) ao dia;

c) atraso superior a 15 (quinze) dias: estará caracterizada a inexecução total ou parcial da obrigação assumida, salvo disposição em contrário, em casos particulares, previstos neste Edital, sujeitando-se à aplicação das penalidades previstas no próximo item.

12.3 - Pela **inexecução total ou parcial da entrega**, poderão ser aplicadas à DETENTORA as seguintes penalidades:

a) multa de 10% (dez por cento) sobre o valor total ou parcial da obrigação não cumprida; e/ou;

b) impedimento de licitar e contratar com o Município de Sarapuí pelo prazo de até 05 (cinco) anos, conforme previsto pelo artigo 7º da Lei Federal 10.520/02.

12.4 - A aplicação de uma penalidade não exclui a aplicação das outras, quando cabíveis.

12.5 - As penalidades serão aplicadas mediante procedimentos administrativos, garantindo o exercício do contraditório e ampla defesa.

12.6 - A penalidade de multa, estabelecida nas subcláusulas 12.2 e 12.3, poderá ser aplicada de forma isolada ou cumulativamente com qualquer das demais, podendo ser descontada de eventuais créditos que tenha em face da **CONTRATANTE**.

12.7 - O prazo para defesa prévia quanto à aplicação de penalidade é de 05 (cinco) dias úteis contados da data da intimação do interessado.

12.8 - O valor das multas será recolhido aos cofres Municipais, dentro de 03 (três) dias úteis da data de sua cominação, mediante guia de recolhimento oficial.

## **CLAUSULA 13ª – DO ACOMPANHAMENTO E FISCALIZAÇÃO**

13.1 - **Ficam designado(a) como gestor(a) da Ata:** Sr. Eduardo Ruivo Fogaça, Coordenador de Recursos Humanos, que acompanhará e fiscalizará a execução do Processo nos termos do Art. 67 da Lei nº 8.666/1993.

13.2 – O(s) funcionário(s) responsável(is) em fiscalizar a Ata de Registro de Preço, deverá acompanhar e conferir a entrega dos materiais e atestar no Documento Fiscal, a sua exatidão em conformidade com o Pedido de Compras e liberar o documento para o setor responsável, para pagamento, bem como conferir os saldos existentes e prazo de vigência da ata, devendo regularizar caso necessite aditamento.

## **CLÁUSULA 14ª – DAS DISPOSIÇÕES FINAIS**

14.1 - As partes ficam, ainda, adstritas às seguintes disposições:

a) Todas as alterações que se fizerem necessárias serão registradas por intermédio de lavratura de termo aditivo à presente Ata de Registro de Preços.

b) É vedado caucionar ou utilizar a Ata de Registro de Preços decorrente do presente registro para qualquer operação financeira.



# PREFEITURA MUNICIPAL DE SARAPUÍ

ESTADO DE SÃO PAULO

Paço Municipal Prefeito "Argemiro Holtz"

I - Caberá ao DETENTOR beneficiário da Ata de Registro de Preços, observadas as condições nela estabelecidas, optar pela aceitação ou não do fornecimento à outra entidade ou órgão, independentemente dos quantitativos registrados em Ata, desde que este fornecimento não prejudique as obrigações anteriormente assumidas.

## **CLÁUSULA 15ª – DO FORO**

15.1 - Para dirimir quaisquer questões decorrentes da licitação, não resolvidas na esfera administrativa, será competente o foro da Comarca de Itapetininga – São Paulo.

E por estarem assim ajustadas, as partes assinam a presente Ata.

Sarapuí, \_\_\_\_ de \_\_\_\_\_ de 2023.

**Gustavo de Souza Barros Vieira**  
Prefeito Municipal

Detentora

**Testemunha 1:**

**Testemunha 2:**



# PREFEITURA MUNICIPAL DE SARAPUÍ

ESTADO DE SÃO PAULO

Paço Municipal Prefeito "Argemiro Holtz"

## PREGÃO PRESENCIAL N° 02/2023 ANEXO VIII - CONTRATOS OU ATOS JURÍDICOS ANÁLOGOS

### TERMO DE CIÊNCIA E DE NOTIFICAÇÃO

CONTRATANTE: PREFEITURA MUNICIPAL DE SARAPUÍ

CONTRATADA: .....

ATA DE REGISTRO DE PREÇOS N°: .....

OBJETO: .....

ADVOGADO (S)/ N° OAB: (\*) \_\_\_\_\_

Pelo presente TERMO, nós, abaixo identificados:

#### 1. Estamos CIENTES de que:

- a) o ajuste acima referido, seus aditamentos, bem como o acompanhamento de sua execução contratual, estarão sujeitos a análise e julgamento pelo Tribunal de Contas do Estado de São Paulo, cujo trâmite processual ocorrerá pelo sistema eletrônico;
- b) poderemos ter acesso ao processo, tendo vista e extraindo cópias das manifestações de interesse, Despachos e Decisões, mediante regular cadastramento no Sistema de Processo Eletrônico, em consonância com o estabelecido na Resolução n° 01/2011 do TCESP;
- c) além de disponíveis no processo eletrônico, todos os Despachos e Decisões que vierem a ser tomados, relativamente ao aludido processo, serão publicados no Diário Oficial do Estado, Caderno do Poder Legislativo, parte do Tribunal de Contas do Estado de São Paulo, em conformidade com o artigo 90 da Lei Complementar n° 709, de 14 de janeiro de 1993, iniciando-se, a partir de então, a contagem dos prazos processuais, conforme regras do Código de Processo Civil;
- d) as informações pessoais dos responsáveis pela contratante e e interessados estão cadastradas no módulo eletrônico do "Cadastro Corporativo TCESP – CadTCESP", nos termos previstos no Artigo 2º das Instruções n°01/2020, conforme "Declaração(ões) de Atualização Cadastral" anexa(s);
- e) é de exclusiva responsabilidade do contratado manter seus dados sempre atualizados.

#### 2. Damo-nos por NOTIFICADOS para:

- a) O acompanhamento dos atos do processo até seu julgamento final e consequente publicação;
- b) Se for o caso e de nosso interesse, nos prazos e nas formas legais e regimentais, exercer o direito de defesa, interpor recursos e o que mais couber.

**LOCAL e DATA:** \_\_\_\_\_

#### **AUTORIDADE MÁXIMA DO ÓRGÃO/ENTIDADE:**

Nome: \_\_\_\_\_

Cargo: \_\_\_\_\_

CPF: \_\_\_\_\_



# PREFEITURA MUNICIPAL DE SARAPUÍ

ESTADO DE SÃO PAULO

Paço Municipal Prefeito "Argemiro Holtz"

## **RESPONSÁVEIS QUE ASSINARAM O AJUSTE:**

### **Pelo contratante:**

Nome: \_\_\_\_\_

Cargo: \_\_\_\_\_

CPF: \_\_\_\_\_

Assinatura: \_\_\_\_\_

### **Pela detentora:**

Nome: \_\_\_\_\_

Cargo: \_\_\_\_\_

CPF: \_\_\_\_\_

Assinatura: \_\_\_\_\_

## **ORDENADOR DE DESPESAS DA CONTRATANTE:**

Nome: \_\_\_\_\_

Cargo: \_\_\_\_\_

CPF: \_\_\_\_\_

Assinatura: \_\_\_\_\_

## **GESTOR(ES) DA ATA DE REGISTRO DE PRACOS:**

Nome: \_\_\_\_\_

Cargo: \_\_\_\_\_

CPF: \_\_\_\_\_

Assinatura: \_\_\_\_\_

## **DEMAIS RESPONSÁVEIS (\*):**

Tipo de ato sob sua responsabilidade: \_\_\_\_\_

Nome: \_\_\_\_\_

Cargo: \_\_\_\_\_

CPF: \_\_\_\_\_

Assinatura: \_\_\_\_\_



# PREFEITURA MUNICIPAL DE SARAPUÍ

ESTADO DE SÃO PAULO

Paço Municipal Prefeito "Argemiro Holtz"

## PREGÃO PRESENCIAL Nº 02/2023

### ANEXO IX - MODELO DE PROTOCOLO DE ENTREGA DAS AMOSTRAS

EMPRESA: \_\_\_\_\_

CNPJ: \_\_\_\_\_

Qtd	Und	Descrição	Tamanho
...		....	

....., ..... de ..... de 2023

.....  
(Representante Legal)





# PREFEITURA MUNICIPAL DE SARAPUÍ

ESTADO DE SÃO PAULO

Paço Municipal Prefeito "Argemiro Holtz"

## DIVISÃO DE COMPRAS E LICITAÇÕES

A Comissão Municipal de Licitação da Prefeitura Municipal de Sarapuí/SP, com sede na Praça Treze de Março, 25 – Centro, faz saber que se acha aberto o Pregão Presencial n.º 02/2023 – Processo Administrativo n.º 6683/2022, ata de registro de preço para futuras aquisições de uniformes para a Prefeitura Municipal de Sarapuí.

Os documentos de Proposta e Habilitação deverão ser protocolados no Departamento de protocolo do Paço Municipal das **8 horas às 9 horas do dia 31 de janeiro de 2023**, as aberturas dos envelopes serão a partir das 9 horas do mesmo dia.

Mais informações podem ser obtidas:

- [www.sarapui.sp.gov.br](http://www.sarapui.sp.gov.br)
- [licitacoes@sarapui.sp.gov.br](mailto:licitacoes@sarapui.sp.gov.br)
- (15) 3276-1177 – Comissão de Licitações

Sarapuí, 05 de janeiro de 2023.

*Angélica Cristina Antunes de Oliveira*

*Pregoeira*