

REFERÊNCIAS DO PROCESSO	
Plano Municipal de Saúde 2022-2025	Ano: 2021
Classificação: Diretoria Municipal de Saúde	



PREFEITURA DO MUNICÍPIO DE SARAPUÍ

ESTADO DE SÃO PAULO

Interessado: Diretoria Municipal de Saúde

Anexos: Plano Municipal de Saúde 2022/2025

Assunto: Plano de Saúde com os indicadores, resultados e metas da Diretoria Municipal de Saúde de Sarapuí para a vigência de 2022 a 2025.



Prefeitura do Município de Sarapuí

Diretoria Municipal de Saúde

Rua Cel. Ernesto Piedade, 137 - Centro

CEP - 18225-000 - Sarapuí - SP

Telefax: (015) 3276-1507 / 3276-1171

E-mail: saude@sarapui.sp.gov.br



PLANO MUNICIPAL DE SAÚDE DE SARAPUÍ

Período de Vigência
2022 - 2025

PREFEITO: *Gustavo de Souza Barros Vieira*

DIRETOR DE SAÚDE: *Marcos Paulo Machado*



Prefeitura do Município de Sarapuí

Diretoria Municipal de Saúde

Rua Cel. Ernesto Piedade, 137 – Centro

CEP – 18225-000 – Sarapuí – SP

Telefax: (015) 3276-1507 / 3276-1171

E-mail: saude@sarapui.sp.gov.br



Índice

HISTÓRICO DO MUNICÍPIO	6
FORMAÇÃO ADMINISTRATIVA	7
ESPAÇO GEOGRÁFICO.....	8
SISTEMA DEMOGRÁFICO	10
DESCRIÇÃO SÓCIO-ECONÔMICA DO MUNICÍPIO.....	12
DESCRIÇÃO SANITÁRIA DO MUNICÍPIO.....	17
HISTÓRICO DA SAÚDE DO MUNICÍPIO	17
DIAGNÓSTICO POLÍTICO-ORGANIZACIONAL DA SAÚDE E MODELO DE GESTÃO E ATENÇÃO À SAÚDE.....	19
CONSELHO MUNICIPAL DE SAÚDE	20
FUNDO MUNICIPAL DE SAÚDE	21
MODELO DE REFERÊNCIA DA ATENÇÃO BÁSICA	22
DIAGNÓSTICO FUNCIONAL DE SERVIÇOS VINCULADOS À ASSISTÊNCIA À SAÚDE	24
PPI – PROGRAMAÇÃO PACTUADA E INTEGRADA	26
ORGANOGRAMA DA SAÚDE MUNICIPAL	27
PROGRAMAS E SERVIÇOS DA SAÚDE.....	28
SAÚDE DA MULHER.....	28
SAÚDE DA CRIANÇA.....	28
HIPERDIA.....	29
SAÚDE MENTAL.....	29
SAÚDE BUCAL.....	30
SAÚDE PREVENTIVA	31
FONOAUDIOLOGIA	32
ORTOPEDIA.....	32
FISIOTERAPIA.....	33
OUTROS SERVIÇOS	33
SAMU 192 – BASE DESCENTRALIZADA MUNICIPAL	33
NEPH – NÚCLEO DE EDUCAÇÃO PERMANENTE E HUMANIZAÇÃO.....	34
FATURAMENTO	34
BOLSA FAMÍLIA.....	35
VIVA LEITE.....	35



Prefeitura do Município de Sarapuí

Diretoria Municipal de Saúde

Rua Cel. Ernesto Piedade, 137 – Centro

CEP – 18225-000 – Sarapuí – SP

Telefax: (015) 3276-1507 / 3276-1171

E-mail: saude@sarapui.sp.gov.br



FARMÁCIA BÁSICA.....	35
VIGILÂNCIA EM SAÚDE.....	37
VIGILÂNCIA EPIDEMIOLÓGICA – VE.....	37
VIGILÂNCIA SANITÁRIA - VISA.....	37
DOENÇAS DE NOTIFICAÇÃO COMPULSÓRIA.....	38
SETOR DE TRANSPORTE DA SAÚDE.....	39
ÍNDICES GERAIS DA SAÚDE	40
TIPOS DE PARTOS (Fonte: TABNET):	40
ÍNDICE DE MÃES ADOLESCENTES: (Fonte: SEADE).....	40
ÍNDICE DE MORTALIDADE INFANTIL: (Fonte: TABNET)	40
DADOS DE ATENDIMENTO 2021 – SAÚDE MUNICIPAL.....	41
SERVIÇO DE PRONTO ATENDIMENTO	41
PROGRAMA DE SAÚDE DA MULHER.....	41
PROGRAMA DE SAÚDE DA CRIANÇA.....	41
PROGRAMA DE HIPERTENSÃO E DIABETES.....	41
POSTO DE ATENDIMENTO – COCAES.....	42
POSTO DE ATENDIMENTO - RODEIO	42
PROGRAMA DE SAÚDE BUCAL.....	42
METAS DE ATENDIMENTO DA SAÚDE.....	43
SISPACTO.....	43
METAS MÍNIMAS DE ATENDIMENTO DO SETOR DE AMBULATÓRIO E PRONTO ATENDIMENTO MUNICIPAL	45
INDICADORES FINANCEIROS	47
REPASSES FEDERAIS RECEBIDOS FUNDO A FUNDO.....	47
PROJETOS FUTUROS E/OU EM ANDAMENTO	48
IMPLANTAÇÃO DO PROJETO PACS E PSF.....	48
REFORMAS E AMPLIAÇÕES ESTRUTURAIS.....	49
EQUIPAMENTOS DE SAÚDE – EMENDA PARLAMENTAR.....	49
PLANO DE GOVERNO REFERENTE AO SETOR DE SAÚDE.....	51
REFORÇO DO ATENDIMENTO PRIMÁRIO, ISTO É, DOS PROGRAMAS BÁSICOS DE SAÚDE.....	51
IMPLEMENTAÇÃO DA SAÚDE DA CRIANÇA NOS BAIROS DO COCAES E RODEIO.....	51



Prefeitura do Município de Sarapuí

Diretoria Municipal de Saúde

Rua Cel. Ernesto Piedade, 137 – Centro

CEP – 18225-000 – Sarapuí – SP

Telefax: (015) 3276-1507 / 3276-1171

E-mail: saude@sarapui.sp.gov.br



IMPLEMENTAÇÃO DO SERVIÇO DE ODONTOLOGIA NO BAIRRO DO RODEIO E UNIDADE DE SAÚDE MORADA DO SOL.	51
HUMANIZAÇÃO E EDUCAÇÃO PERMANENTE DA REDE PÚBLICA DE SAÚDE	52
BUSCAR RECURSOS QUE POSSIBILITEM MANTER O ATENDIMENTO 24 HORAS NA UNIDADE DE SAÚDE CENTRAL	52
IMPLANTAR ESPECIALIDADES COMO: CARDIOLOGIA E ENDOCRINOLOGIA.	52
INICIAR O SERVIÇO DE ATENDIMENTO NA UNIDADE DE SAÚDE DA MORADA DO SOL (EM TÉRMINO DE CONSTRUÇÃO)	53
REALIZAR A CONSTRUÇÃO DE UMA BASE PRÓPRIA PARA A EQUIPE DO SAMU	53
ANEXO I – NOTA TÉCNICA FEDERAL QUANTO AO MUNICÍPIO DE SARAPUÍ.....	54



Prefeitura do Município de Sarapuí

Diretoria Municipal de Saúde

Rua Cel. Ernesto Piedade, 137 – Centro

CEP – 18225-000 – Sarapuí – SP

Telefax: (015) 3276-1507 / 3276-1171

E-mail: saude@sarapui.sp.gov.br



PLANO MUNICIPAL DE SAÚDE

HISTÓRICO DO MUNICÍPIO

Ao suceder o ciclo do bandeirismo no final do século XVI, o tropeirismo tinha como principal característica o uso de cavalos e mulas que, guiados pelos tropeiros, transportavam produtos para a exportação e abasteciam as regiões interioranas do Brasil. Além disso, os tropeiros eram responsáveis pela transmissão de notícias, intermediação de negócios, proteção de viajantes, demarcação e ocupação das fronteiras nacionais, consequentemente promovendo o impulso povoador. A necessidade de paradas, por vezes longas para esperar que as chuvas estiassem e o nível das águas dos rios baixasse, exigia pernoites e alimentação aos tropeiros, assim como pastos para alimentar os animais, fazendo com que famílias fossem se estabelecendo, dedicadas ao cultivo e comércio para atender aos viajantes, fazendo nascerem assim pequenas povoações e posteriormente cidades.

Sarapuí originou-se no início do século XIX, de um desses pousos de tropeiros, denominado de Capela da Fazendinha, pertencente ao município de Itapetininga. Em 1832 foi erguida uma Capela em devoção a Nossa Senhora das Dores em um terreno doado pelo Capitão Luiz Vieira, dono de uma extensa área na região, nascia nesta data uma nova freguesia do município de Itapetininga, denominado de Vila de Sarapuí. O nome do povoado Sarapuí, provém do tupi çarapó-y, “espécie de peixe escorregadio de água doce” e y, “rio”, ou seja “rio dos sarapós”.

No início os proprietários locais ligados a agricultura passaram a se dedicar a cultura de diversos produtos, principalmente o algodão, um produto muito consumido na época, especialmente por causa das indústrias têxtil instaladas em Sorocaba. Sendo assim as lavouras exigiam grande número de mão-de-obra, contribuindo para o aumento populacional do local, que mais tarde, em 1844 foi elevado a categoria de distrito, passando



Prefeitura do Município de Sarapuí

Diretoria Municipal de Saúde

Rua Cel. Ernesto Piedade, 137 – Centro

CEP – 18225-000 – Sarapuí – SP

Telefax: (015) 3276-1507 / 3276-1171

E-mail: saude@sarapui.sp.gov.br



a ser conhecido também como Distrito da Paz. No dia 13 de março de 1.872, o distrito foi elevado à condição de Município, conforme Lei Provincial Número 11 de 13/03/1872.

Com a chegada da estrada de Ferro Sorocabana, na década de 20, no século passado, houve um grande exodo populacional em busca de novas oportunidades no interior paulista, provocando uma sensível queda no setor econômico e estagnação do município, reconduzindo-o para a condição de distrito de Itapetininga em 1934. Sua Emancipação politico-administrativa foi reconquistada no dia 7 de outubro de 1937, dando nova retomada no desenvolvimento do município conhecido como Cidade da Paz.

Atualmente sua economia está voltada para a pecuária, especialmente na criação de bubalinos, destacando-se como grande produtor de leite, além da forte produção de feijão e milho. O clima quente-úmido favorece também o cultivo de melancias e frutas cítricas. Outro ponto forte na economia do município é referente a seu distrito industrial com instalação de várias fábricas, incentivadas pela proximidade do município com a Rodovia Raposo Tavares, facilitando assim a logística dos produtos industrializados e de sua produção agrícola.

A cidade ainda preserva a tradição tropeira, com a realização de cavalgadas e tropeadas em todo o município, além de ser referencia na criação de muares. A cultura caipira está presente no cotidiano de sua população que preserva o costume caboclo. As pequenas propriedades rurais revelam todo o encanto da vida simples e saudável do campo, onde se cultiva e cria-se de tudo um pouco. O brasão do município contém as riquezas culturais do município: milho e algodão.

FORMAÇÃO ADMINISTRATIVA

- Distrito de Sarapuí, criado por Lei Provincial nº 22, de 28 de fevereiro de 1844;
- Vila criada por Lei Provincial nº 11, de 13 de março de 1872. Desmembrada do Município de Itapetininga Constituído do Distrito sede, Sarapuí. Cidade por Lei Estadual n.º 1038, de 19 de dezembro de 1906;



Prefeitura do Município de Sarapuí

Diretoria Municipal de Saúde

Rua Cel. Ernesto Piedade, 137 – Centro

CEP – 18225-000 – Sarapuí – SP

Telefax: (015) 3276-1507 / 3276-1171

E-mail: saude@sarapui.sp.gov.br



- Em divisão administrativa do Brasil referente ao ano de 1911, o Município de Sarapuí se compunha de 1 único Distrito: Sarapuí, assim permanecendo em divisão administrativa referente ao ano de 1933;
- Em divisões territoriais datadas de 31/12/1936 e 31/12/1937, figura o Distrito judiciário de Sarapuí no Município de Itapetininga;
- No quadro anexo ao Decreto-lei Estadual nº 9073, de 31 de março de 1938, Sarapuí figura como Município e pertence ao termo e comarca de Itapetininga, figurando com 1 só Distrito, Sarapuí;
- Sarapuí foi reduzido a condição de Distrito de Paz, pelo Decreto nº 6448, de 21 de maio de 1934, foi incorporado ao Município e comarca de Itapetininga;
- Elevado novamente a Município pela Lei nº 3101, de 7 de outubro de 1937, desmembrado de Itapetininga. Constituído do Distrito sede, Sarapuí;
- No quadro fixado, pelo Decreto Estadual nº 9775, de 30 de novembro de 1938, para 1939-1943, o Município de Sarapuí é composto de 1 único Distrito: Sarapuí e pertence ao termo de Itapetininga, da comarca de Itapetininga;
- Em virtude do Decreto-lei Estadual nº 14334, de 30 de novembro de 1944, que fixou o quadro territorial para vigorar em 1945-1948, o Município de Sarapuí ficou composto de 1 Distrito, Sarapuí e pertence ao termo e comarca de Itapetininga;
- Permanece nos quadros fixados pelas Leis nos 233, de 24/12/48 e 2456, de 30/12/53 para vigorar, respectivamente, nos períodos 1949-53 e 1954-58, composto de 1 único Distrito, Sarapuí, comarca de Itapetininga. Assim permanecendo em divisão territorial datada de 01/07/1960.

ESPAÇO GEOGRÁFICO

- O município de Sarapuí localiza-se na região Sul do Estado de São Paulo, a distância de 154 km da capital;
- A população é de 10.206 habitantes de acordo com a população estimada em 2021 pela Fundação SEADE;



Prefeitura do Município de Sarapuí

Diretoria Municipal de Saúde

Rua Cel. Ernesto Piedade, 137 – Centro

CEP – 18225-000 – Sarapuí – SP

Telefax: (015) 3276-1507 / 3276-1171

E-mail: saude@sarapui.sp.gov.br



- O seu acesso principal se dá pela rodovia Raposo Tavares, estando localizado na Bacia do Paranapanema;
- Limita-se com os municípios de Pilar do Sul (27,4 Km), Salto de Pirapora (30,3 Km), Itapetininga (33,3 Km), Alambari (17,2 Km) e Araçoiaba da Serra (36,9 Km).
- Sua área de unidade territorial é de 352,529 km²;
- A densidade demográfica é de 29 hab./km² (SEADE 2021);
- O percentual de esgotamento sanitário adequado é de 64,6%;
- A taxa de arborização de vias públicas é de 77,1%;
- O percentual de urbanização de vias públicas é de 8,7%;
- Sua topografia se apresenta ondulada e montanhosa;
- Apresenta altitude de 590 metros acima do nível do mar com bioma formado por Cerrado e Mata Atlântica;
- O município de Sarapuí localiza-se em: latitude 23°38'26" sul e longitude 47°49'29" oeste;
- Sua bacia hidrográfica abrange os rios de Itapetininga e Sarapuí;
- Faz parte da região metropolitana de Sorocaba;

Seu clima tropical a faz aprazível e convidativa a população da região, favorecendo também a formação de pastagens e culturas agrícolas, tendo como atrações turísticas as festas típicas de época.

Oficialmente o município é formado por 19 bairros na área urbana (Área Industrial, Loteamento Nova Sarapuí, Loteamento Morada do Sol, São João. São João 01, Avenida Alexandre Chauar, Bosque São João, Cruzeiro do Sul, Loteamento Flora, Centro expandido, Centro, Ana Maria, Vila Rica, California, CDHU – California, Nossa Senhora Aparecida, Bela Vista, Jardim Zulmira e Santa Lucia) e 14 bairros na área rural (Cabaças, Faxinal, Congonhas, Várzea de Baixo, Várzea de Cima, Oriente, Rodeio, Ilha, São Bento, Ressaca, Mato Dentro, Caieiras, Distrito do Cocaes e Piavas).



Prefeitura do Município de Sarapuí

Diretoria Municipal de Saúde

Rua Cel. Ernesto Piedade, 137 - Centro

CEP - 18225-000 - Sarapuí - SP

Telefax: (015) 3276-1507 / 3276-1171

E-mail: saude@sarapui.sp.gov.br



SISTEMA DEMOGRÁFICO

A população estimada de Sarapuí é de 10.206 hab. (estimativa SEADE 2021). Sendo que 5.091 é de população feminina e 5.115 de população masculina (estimativa SEADE 2021).

População por sexo e idade

● Homens ● Mulheres

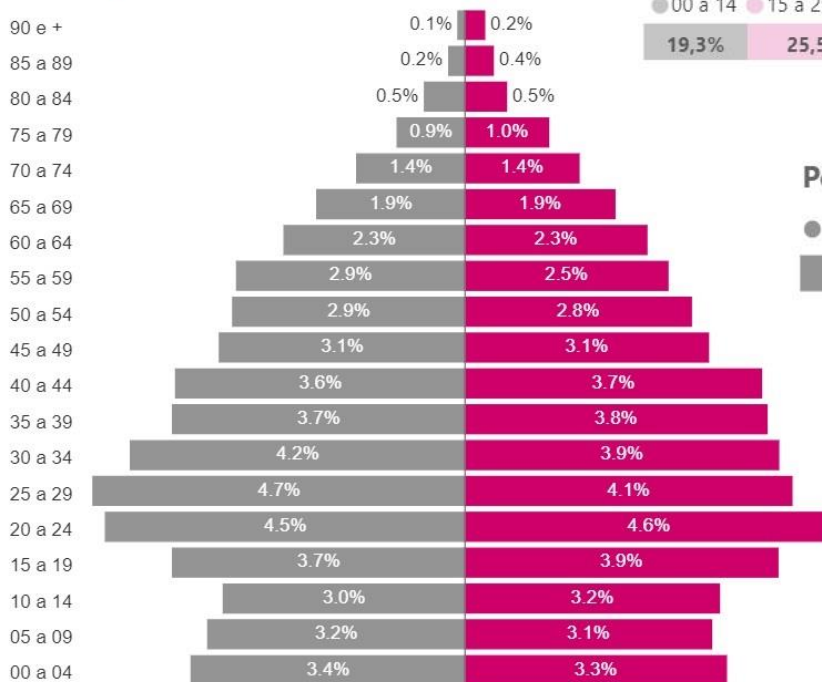

População por grupo de idade

● 00 a 14 ● 15 a 29 ● 30 a 59 ● 60 e mais



População por sexo

● Homens ● Mulheres





Prefeitura do Município de Sarapuí

Diretoria Municipal de Saúde

Rua Cel. Ernesto Piedade, 137 – Centro

CEP – 18225-000 – Sarapuí – SP

Telefax: (015) 3276-1507 / 3276-1171

E-mail: saude@sarapui.sp.gov.br



Evolução da população por grupos de idade

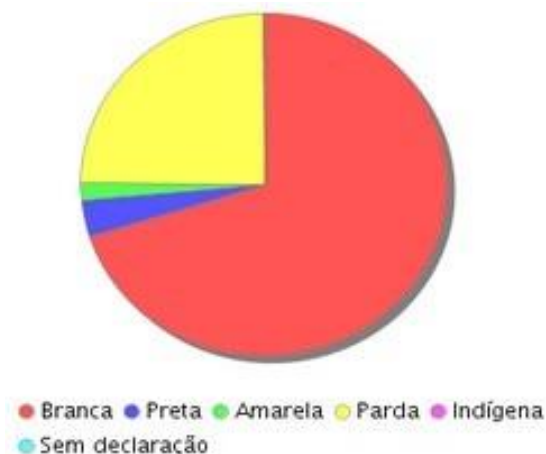
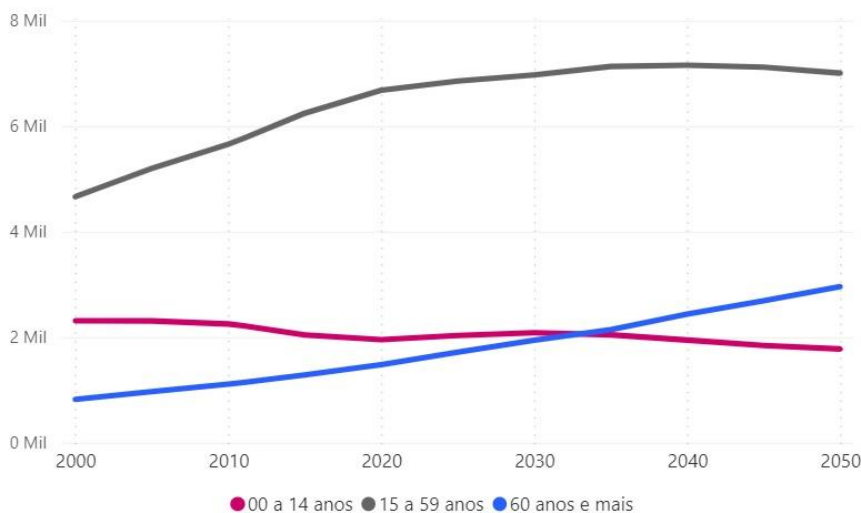

Fonte: População Censo 2010 (IBGE)

A população do município de Sarapuí tem crescido muito nos últimos anos, decorrente do crescimento do Polo Industrial.

A tendência de seu crescimento leva ao aumento das necessidades básicas por parte da população e dos recursos sociais, tais como infraestrutura sanitária, educacional e de estratégias de sobrevivência da população menos favorecida.

O número da população migrante tem crescido pelo fato de ofertar trabalho braçal na zona rural, ou seja, tem uma gama significativa de oferta de mão de obra desqualificada.

Existe também uma população flutuante de famílias que possuam chácaras de veraneio e fazendas e as utilizam como espaço de lazer nos finais de semana e férias



Prefeitura do Município de Sarapuí

Diretoria Municipal de Saúde

Rua Cel. Ernesto Piedade, 137 – Centro

CEP – 18225-000 – Sarapuí – SP

Telefax: (015) 3276-1507 / 3276-1171

E-mail: saude@sarapui.sp.gov.br



escolares. Essa população quase sempre não se integra à cidade, embora desde o início da pandemia de COVID-19 notou-se um êxodo da população flutuante para o município de Sarapuí. Esta população buscou abrigo das aglomerações dos grandes centros urbanos e grande parte trouxe vários familiares, aumentando significativamente a população total do município.

Na troca de administradores, todos os municípios se deparam com problemas de demanda, principalmente no setor da saúde, devido ao grande número de famílias que vem atrás das promessas, feitas em campanha política.

Os eleitores que residem em outra cidade e não estavam bem onde moravam, voltam para a cidade de origem, atrás de emprego e de uma vida melhor. Portanto continuamos trabalhando com uma população subestimada.

DESCRIÇÃO SÓCIO-ECONÔMICA DO MUNICÍPIO

Distribuição do PIB Municipal

● Agropecuária ● Impostos líquidos de subsídios ● Indústria ● Serviços



Distribuição do Valor Adicionado por Setor

● Agropecuária ● Indústria ● Serviços (exceto administração pública) ● Serviços de administração pública





Prefeitura do Município de Sarapuí

Diretoria Municipal de Saúde

Rua Cel. Ernesto Piedade, 137 – Centro

CEP – 18225-000 – Sarapuí – SP

Telefax: (015) 3276-1507 / 3276-1171

E-mail: saude@sarapui.sp.gov.br



Valor da Transformação Industrial por setor de atividade



Rebanho





Prefeitura do Município de Sarapuí

Diretoria Municipal de Saúde

Rua Cel. Ernesto Piedade, 137 – Centro

CEP – 18225-000 – Sarapuí – SP

Telefax: (015) 3276-1507 / 3276-1171

E-mail: saude@sarapui.sp.gov.br

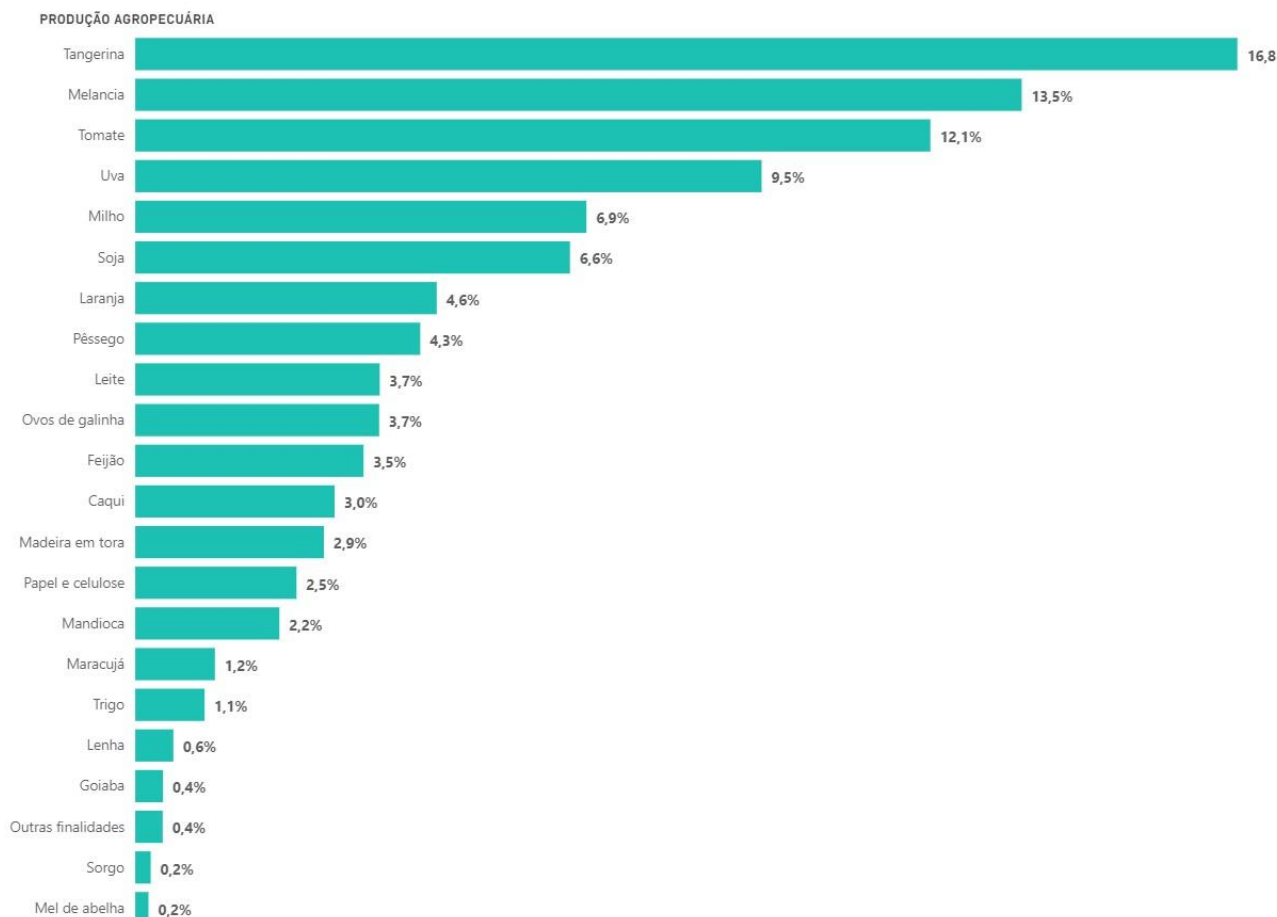

- O Produto Interno Bruto (PIB) do município é de R\$ 145.420.977,00 (SEADE);
- O PIB per capita é de R\$ 14.704,00;
- No território de Sarapuí, existem atualmente seis empresas no ramo industrial:

➤ **Icomil** – Av. Municipal, km 2

Pioneira indústria de Isolantes termoelétricos no Brasil, produzia inicialmente Mica e seus derivados. Ao longo dos anos, ampliou e diversificou sua linha para os mais variados tipos de isolantes, intensificando sua atuação no desenvolvimento de soluções projetadas para as mais diversas aplicações e processos;

➤ **Automotiv do Brasil (Interjob)** – Rod. Leonídio de Souza Barros, Km 7 – Parque Industrial - Área Total: 12 mil m² - Área Construída: 8 mil m² - Funcionários: 140.



Prefeitura do Município de Sarapuí

Diretoria Municipal de Saúde

Rua Cel. Ernesto Piedade, 137 – Centro

CEP – 18225-000 – Sarapuí – SP

Telefax: (015) 3276-1507 / 3276-1171

E-mail: saude@sarapui.sp.gov.br



A Interjob existe a quase 30 anos, desenvolvendo peças com o melhor custo-benefício, tecnologia e qualidade. A linha de produção conta com um setor de ferramentaria, moderno e completo, que inclui fresadoras CNC que auxiliam na manutenção e na criação de novos produtos e ferramentas. Fornece peças para todos os tipos de mercado (AFM, P&A, O&M), gerando empregos diretos e indiretos na região e entregando soluções em todo o território nacional;

- **Amizade Móveis Ind. E Com. (Cortez Móveis)** – Rod. Leonidio de Souza Barros, Km 7 - Parque Industrial - 10 mil m² de área construída

Iniciou sua trajetória em 1970, na capital de São Paulo, por meio de seu fundador, Sr. José Vieira Cortez. A Cortez Móveis produz móveis direcionados a escolas, escritórios, igrejas e auditórios. Solidificada no ramo moveleiro, conta com diversos colaboradores em sua área comercial, administrativa e na linha de produção. Além disso, possui serviço de entrega, que é feita em todo o Brasil, seja via transporte próprio ou via transportadoras. Conta com duas lojas físicas: uma localizada na cidade de São Paulo e a outra em Sarapuí/SP.

- **Universal Chemical** – Rod. Leonidio de Souza Barros, Km 7 - Parque Industrial. A Universal Chemical é especializada na industrialização de saneante domissanitários, cosméticos, produtos de higiene pessoal e produtos para a saúde, sendo responsável por alguns dos produtos mais apreciados pelas famílias brasileiras. Trabalha em duas frentes, tanto a fabricação de produtos para grandes indústrias do mercado, como de marcas próprias. A Universal Chemical também está inscrita no Siscomex e está aprovada para importação e exportação junto à Receita Federal e para o transporte e utilização de produtos químicos controlados. A empresa é uma grande parceira da Prefeitura Municipal na área da saúde, tendo contribuído financeiramente com a construção e ampliação de espaços de atendimento, além de contratações de equipamentos e profissionais médicos para a saúde;
- **Pneus Sarapuí** – Rod. Leonidio de Souza Barros, Km 7 - Parque Industrial



Prefeitura do Município de Sarapuí

Diretoria Municipal de Saúde

Rua Cel. Ernesto Piedade, 137 – Centro

CEP – 18225-000 – Sarapuí – SP

Telefax: (015) 3276-1507 / 3276-1171

E-mail: saude@sarapui.sp.gov.br



Fundada em 1985, a Pneus Sarapuí vem acompanhando o crescimento das necessidades que o mundo apresenta em reciclar produtos e proteger o meio ambiente de agentes poluidores. Desta forma, contribui para esta causa atuando com seriedade no segmento de reciclagem de borrachas e pneus, criando produtos que possam suprir necessidades de empresas e órgãos públicos na busca de utilizar matérias recicladas para seus projetos. Sempre com a preocupação de prestar bons serviços, a empresa investe progressivamente em novas tecnologias para o melhor desenvolvimento do seu trabalho. A Pneus Sarapuí conta com uma estrutura física de 50.000 m² de área de terreno e aproximadamente 15.000 m² de área construída, contando com mais de 50 funcionários;

- **Água Mineral Sarapuí** – Estrada Vicinal Sesalpino Ferreira Santos Silva, Km 2,5
A extração de água mineral natural Sarapuí possui uma área de aproximadamente 110 alqueires, sendo 3.500 m² de área construída, totalmente protegidas pela natureza. Sua vazão é de 20 mil litros/hora e está devidamente registrada no departamento nacional de produção mineral (DNPM) e ministério da saúde. Todo o processo de envase é feito por meio de máquinas modernas em aço inoxidável, com o acompanhamento de profissionais capacitados. Em obediência à legislação vigente, a água mineral natural Sarapuí realiza análises diárias em laboratório próprio. Trabalha com a linha completa desde galões de 20 e 10 litros, até garrafas e copos descartáveis.
- O município possui criações suínas, bovinas e de bubalinos, destacando-se mais na criação de galináceos;
- Uma das principais bases de renda do município é a agricultura e a agropecuária, que se apresenta bastante diversificada;
- A área de pastagem é bastante extensa, abrigando bovinos e bubalinos para produção de leite e corte;
- Através de sua produção rural, grande parte da mão de obra desqualificada tem emprego garantido nas épocas do plantio e colheita;



Prefeitura do Município de Sarapuí

Diretoria Municipal de Saúde

Rua Cel. Ernesto Piedade, 137 – Centro

CEP – 18225-000 – Sarapuí – SP

Telefax: (015) 3276-1507 / 3276-1171

E-mail: saude@sarapui.sp.gov.br



- Não existe no município transporte urbano interno, apenas os ônibus escolares que percorrem os bairros. Os passageiros se locomovem para o município de Itapetininga através da Empresa de Ônibus CALVIP que possui 04 horários para transporte de segunda a sexta e 03 horários aos sábados. O transporte para o município de Sorocaba é realizado através da empresa Rápido Campinas e devido a pandemia houve a diminuição nos horários de viagens para este município, sendo que somente temos um horário para ida e um horário para retorno.

DESCRIÇÃO SANITÁRIA DO MUNICÍPIO

- A zona urbana apresenta rede de saneamento com cobertura de 100% de água e esgoto.
- Na zona rural mais de 50% já possui rede de água e apenas 20% de esgoto.
- A coleta do lixo é feita na zona urbana e rural, com veículo próprio (coletor).

HISTÓRICO DA SAÚDE DO MUNICÍPIO

- Criação de um posto de assistência médica à Rua Júlio Prestes, s/n, com 01 médico e 2 atendentes.
- Os funcionários eram estaduais.
- Em 1.968 o Governador do Estado construiu o prédio à Rua Cel. Ernesto Piedade (atual) terreno doado pela LBV (Legião da Boa Vontade) e o Posto de Puericultura como era chamado mudou-se para o mesmo.
- Por meio de Concurso Público, vieram novos funcionários: dois atendentes, um visitador sanitário, um escriturário, um auxiliar de serviços e um médico.
- Em 1.980 mais um escriturário e três atendentes.
- Em 1.985 ocorreu o último concurso público estadual, de onde vieram mais um escriturário e um auxiliar de serviços.
- Em 1.988 houve a municipalização e a partir daí só vieram funcionários municipais.



Prefeitura do Município de Sarapuí

Diretoria Municipal de Saúde

Rua Cel. Ernesto Piedade, 137 – Centro

CEP – 18225-000 – Sarapuí – SP

Telefax: (015) 3276-1507 / 3276-1171

E-mail: saude@sarapui.sp.gov.br



- Em 2002 houve reforma da Unidade Mista de Saúde assim chamada até os dias de hoje, com pintura de todo o prédio e ampliação do consultório odontológico.
- Em 07 de setembro de 2011, iniciou-se o atendimento da equipe municipal do SAMU que faz parte do sistema regional do SAMU de Itapetininga;
- Em 2012 houve reforma no setor de ambulatório com ampliação e adaptação para a demanda crescente de atendimentos;
- Após este período, vários funcionários municipais entraram através de concurso público municipal, sendo contratados funcionários apenas em casos onde o cargo não constava no concurso público;
- Em 2014 iniciamos a construção de um setor exclusivo para a Diretoria de Saúde e outros setores administrativos da saúde, evitando o contato destes setores dentro da Unidade de Saúde e ampliando a quantidade de salas para atendimento;
- Também foram realizadas reformas nos Postos de Atendimento Rurais do Bairro do Rodeio e Distrito do Cocaes, inclusive com ampliação de espaço e de atividades desenvolvidas para a população.
- Em 2020 foi realizada a revitalização da fachada da Unidade e pintura dos espaços internos da Unidade Mista de Saúde de Sarapuí, além da aquisição de um aparelho de Raio-X Médico e um aparelho de Ultrassom;
- Ainda em 2020, iniciou-se a construção de uma nova Unidade de Saúde no bairro Morada do Sol e locação de um imóvel exclusivamente para o atendimento de fisioterapia;



Prefeitura do Município de Sarapuí

Diretoria Municipal de Saúde

Rua Cel. Ernesto Piedade, 137 – Centro

CEP – 18225-000 – Sarapuí – SP

Telefax: (015) 3276-1507 / 3276-1171

E-mail: saude@sarapui.sp.gov.br



DIAGNÓSTICO POLÍTICO-ORGANIZACIONAL DA SAÚDE E MODELO DE GESTÃO E ATENÇÃO À SAÚDE

O Município de Sarapuí conta atualmente com três Unidades Básicas de Saúde (UBS), sendo:

❖ **Unidade Mista de Saúde de Sarapuí** - situada à rua Cel. Ernesto Piedade, 137 – Centro, com atendimento médico durante 24 horas, todos os dias da semana, inclusive em feriados e finais de semana. Possui dois tipos de atendimento distintos: serviço de Pronto Atendimento e serviço Ambulatorial. Anexo a esta Unidade, situa-se a Diretoria de Saúde, Vigilância em Saúde, Serviço de Assistência Social da Saúde e a base do SAMU;

❖ **PAS Bairro Rodeio** - situado no bairro do Rodeio, com atendimento das 07:00 as 16:00h de segunda a sexta feira, **localizado a 4 Km da UMS Sarapuí;**

❖ **PAS Distrito do Cocaes “Irma Gabriela da Silva Ferreira”** - situada à Av. Olegário Correa da Silva, s/nº com atendimento de segunda a sexta-feira das 07:00 às 16:00h, **localizada a 12 Km da UMS Sarapuí;**

Possuímos também uma **base descentralizada do SAMU 192** - Regional de Itapetininga, que realiza os atendimentos de urgência e emergência dentro do município em conjunto com a equipe do Pronto Atendimento.

O modelo implantado no município é de Gestão Plena da Atenção Básica, desde 2.000, sendo que esta Secretaria se encontra na região administrativa da DRS XVI no Estado de São Paulo, estando em pleno funcionamento os mecanismos gerenciais repassados pelo Estado a esta Secretaria como: SIA (Sistema de Informação Ambulatorial), BPA (Boletim de Produção Ambulatorial), SIAB, E-SUS, SINASC, SINANNET, SIM, SIS-PRÉNATAL, HIPERDIA, API, TBWEB, SIVISA, SISAGUA, SISAWEB. Tal modelo respeita o proposto pela Lei 8080/90 e 8142/90 e a constituição Federal no seu título VII da Ordem Social, artigos 193 a 204, de 1.988 e pela Constituição do Estado de São Paulo no seu Título VII, artigos 217 a 243, além da regulamentação proposta pela NOB 1/96.



Prefeitura do Município de Sarapuí

Diretoria Municipal de Saúde

Rua Cel. Ernesto Piedade, 137 – Centro

CEP – 18225-000 – Sarapuí – SP

Telefax: (015) 3276-1507 / 3276-1171

E-mail: saude@sarapui.sp.gov.br



A assistência médica ofertada para a população é composta das especialidades básicas, além de estarem implantados os Programas de Hipertensão e Diabetes, Saúde da Criança e da Mulher. Assim, as ações de saúde praticadas são as de baixa complexidade, de caráter ambulatorial. Temos um perfil epidemiológico com prevalência de doenças pulmonares, doenças cardiovasculares, bem como diabetes melittus. Oferecemos também as especialidades de Psiquiatria, Fonoaudióloga, Pediatria, Psicologia, Ginecologia, Odontologia, Ortopedia e Fisioterapia.

É necessário frisar que o município sofre invasão dos municípios circunvizinhos, considerando que a Unidade de Sarapuí fica mais próxima para o atendimento. São casos como: Bairro Cercado que pertence a Araçoiaba da Serra, Bairro do Assentamento pertencente a Itapetininga, Bairro do Rio Acima de Itapetininga, etc. Portanto o critério populacional levado em questão para distribuição dos medicamentos e recursos recebidos fica prejudicado, penalizando, portanto, o poder público municipal, pois para atender a toda população somos obrigados a adquirir os materiais e medicamentos faltantes com recursos próprios.

CONSELHO MUNICIPAL DE SAÚDE

Data de criação: 05/07/1991

Nº da Lei: Lei Complementar nº 019/91

O Conselho de Saúde é uma instância colegiada, deliberativa e permanente do Sistema Único de Saúde (SUS) em cada esfera de Governo, integrante da estrutura organizacional do Ministério da Saúde, da Secretaria de Saúde dos Estados, do Distrito Federal e dos Municípios, com composição, organização e competência fixadas na Lei nº 8.142/90. Os Conselhos de Saúde são espaços instituídos de participação da comunidade nas Políticas Públicas e na administração da saúde” (RESOLUÇÃO 453, 2012, p. 01).

A legislação estabelece, ainda, a composição paritária de usuários em relação ao conjunto dos demais segmentos representados. O Conselho de Saúde será composto por representantes de entidades, instituições e movimentos representativos de usuários, de entidades representativas de trabalhadores da área da saúde, do governo e de entidades



Prefeitura do Município de Sarapuí

Diretoria Municipal de Saúde

Rua Cel. Ernesto Piedade, 137 – Centro

CEP – 18225-000 – Sarapuí – SP

Telefax: (015) 3276-1507 / 3276-1171

E-mail: saude@sarapui.sp.gov.br



representativas de prestadores de serviços de saúde, sendo o seu presidente eleito entre os membros do Conselho, em reunião plenária.

As reuniões ordinárias do CMS ocorrem mensalmente na Unidade Mista de Saúde de Sarapuí e são devidamente registradas em ata. O Conselho Municipal de Saúde atua na formulação de estratégias e no controle da execução da política de saúde na instância correspondente, inclusive nos aspectos econômicos e financeiros, cujas decisões serão homologadas pelo chefe do poder executivo.

O Conselho Municipal de Saúde funciona como instância de negociações e deliberações de questões referentes à descentralização e ao funcionamento das ações de serviços de saúde e tem como objetivo básico a organização, acompanhamento, controle e avaliação da Política Municipal de Saúde, garantindo sua adaptação à realidade local.

FUNDO MUNICIPAL DE SAÚDE

Data de criação: 26/02/1998

Nº da Lei: 789/98

Os recursos dos Estados, do Distrito Federal e dos Municípios destinados às ações e serviços públicos de saúde e os transferidos pela União para a mesma finalidade serão aplicados por meio de Fundo de Saúde. Segue abaixo um resumo das condicionalidades para transferência de recursos:

Transferências de Recursos – Constitucionais - São recursos que a União transfere aos estados e municípios por determinação da constituição. São decorrentes da divisão das receitas tributárias. São as cotas de participação desses entes nos tributos da União. (Artigos 158 e 159 da CF)

Transferências Legais - São aquelas previstos em leis específicas as quais determinam a forma de habilitação, a aplicação dos recursos e como deverá ocorrer a respectiva prestação de contas. As transferências destinadas ao SUS. (LC - 141)

Transferências Regulares e Automáticas – Fundo a Fundo

Transferências Direta - Transferências diretamente do Fundo Nacional de Saúde aos Fundos Estaduais, Municipais e do DF, independente de convênio ou instrumento



Prefeitura do Município de Sarapuí

Diretoria Municipal de Saúde

Rua Cel. Ernesto Piedade, 137 – Centro

CEP – 18225-000 – Sarapuí – SP

Telefax: (015) 3276-1507 / 3276-1171

E-mail: saude@sarapui.sp.gov.br



congênera, com objetivos determinados financiando projetos e programas com compromissos estabelecidos.

Transferências Voluntárias - São repasses de recursos correntes ou de capital que não decorra de determinação constitucional ou legal. A operacionalização é viabilizada por meio de: (Emendas, Convênios e Contratos de Repasse).

No município de Sarapuí, o Fundo Municipal de Saúde não é administrado diretamente pela Diretoria Municipal de Saúde, mas pelo setor de contabilidade e tesouraria da Prefeitura Municipal de Sarapuí, porém é papel do gestor de saúde acompanhar o balancete de forma contínua para desempenhar suas funções com conhecimento dos valores utilizados.

O Fundo Municipal de Saúde foi criado em 26/02/1998 pela lei 789/98, com conta corrente no Banco do Brasil e CNPJ próprio para recebimento de repasses estaduais e federais.

MODELO DE REFERÊNCIA DA ATENÇÃO BÁSICA

A Diretoria de Saúde trata principalmente da atenção básica e assim sendo, sua referência primária em média e alta complexidade é o município de Itapetininga para enfermidades que necessitem de atendimento hospitalar.

Já a nossa referência secundária é o Conjunto Hospitalar de Sorocaba, que recebe marcações através de encaminhamentos realizados através da Central de Vagas Municipal.

A Diretoria de Saúde presta ações básicas à população além de aderir a programas oficiais que visam diminuir as taxas de incidências de morbiletalidade populacional.

Assim sendo, desenvolve os seguintes serviços conforme abaixo discriminados:

- Serviço de pronto atendimento;
- atendimentos médicos ambulatoriais;
- Consultas de enfermagem;
- Programa da criança;
- Programa da saúde da mulher;
- Programa da gestante e puerpério;



Prefeitura do Município de Sarapuí

Diretoria Municipal de Saúde

Rua Cel. Ernesto Piedade, 137 – Centro

CEP – 18225-000 – Sarapuí – SP

Telefax: (015) 3276-1507 / 3276-1171

E-mail: saude@sarapui.sp.gov.br



- Programa de hipertensão arterial;
- Programa de diabetes melittus;
- Subprograma de tuberculose;
- Subprograma de hanseníase;
- Atendimento de urgências e emergências para estabilização e posterior encaminhamento;
- Leitos de observação;
- Serviço de assistência social da saúde;
- atendimentos odontológicos;
- atendimentos de auxiliares de saúde;
- Vacinação de rotina;
- Vacinação de Campanha;
- Medicamentos de assistência social e judiciais;
- atendimentos de Psicologia;
- atendimentos de Fonoaudiologia;
- atendimentos de Psiquiatria;
- Atendimento de Ortopedia;
- Serviço de Fisioterapia;
- Serviços de Raio-X;
- Serviço de Ultrassonografia;
- Palestras para grupos específicos e com caráter preventivo;

O serviço de Pronto Atendimento é realizado todos os dias 24 horas, inclusive nos Sábados, Domingos e Feriados.

O serviço médico ambulatorial é realizado de segunda a sexta-feira, exceto em feriados, das 07:00 as 16:00hs.

O programa de atendimento da criança é feito de segunda a sexta-feira e envolve os seguintes itens:

- Vacinação;
- Crescimento e desenvolvimento;



Prefeitura do Município de Sarapuí

Diretoria Municipal de Saúde

Rua Cel. Ernesto Piedade, 137 – Centro

CEP – 18225-000 – Sarapuí – SP

Telefax: (015) 3276-1507 / 3276-1171

E-mail: saude@sarapui.sp.gov.br



- Suplementação alimentar com distribuição diária de leite.

O programa de saúde da mulher conta com um médico ginecologista que atende na própria Unidade, realizando os seguintes serviços:

- Atendimento médico-planejamento familiar;
- Coleta de Papanicolau – autoexame de mama;
- Cauterização;
- Encaminhamento para ultrassonografias;
- Consultas médicas de rotina;
- Coleta de exames laboratoriais.

O programa de diabetes e hipertensão conta com um clínico que atende a esses pacientes uma vez por semana, fazendo consultas de rotina, orientando-os e encaminhando para coleta de exames laboratoriais.

DIAGNÓSTICO FUNCIONAL DE SERVIÇOS VINCULADOS À ASSISTÊNCIA À SAÚDE

Os serviços vinculados à saúde são executados nos postos de saúde estando a Unidade Mista de Saúde como centro gerenciador e referência para os demais postos:

- **Posto de Saúde Cocaes**, conta com 2 (dois) médicos clínicos, 1 enfermeira responsável, 1 (uma) fisioterapeuta e 1 (uma) auxiliar de enfermagem. Possui serviços de curativos, inalação, fisioterapia, coleta de Papanicolau e coleta de sangue.
- **Posto de Saúde Rodeio**, conta com 1 (um) médico clínico, 1 (uma) enfermeira responsável e 1 (uma) auxiliar de enfermagem. Possui serviços de curativos, inalação e coleta de sangue.

Os serviços desenvolvidos pela Unidade Mista de Saúde são os de consultas médicas nas áreas de clínica médica, pediatria, gineco-obstetrícia; sendo desenvolvidos os atendimentos aos Programas de Hipertensão Arterial e Diabetes.

Na área de ginecologia é feito o atendimento espontâneo, além do Programa de Saúde da Mulher.



Prefeitura do Município de Sarapuí

Diretoria Municipal de Saúde

Rua Cel. Ernesto Piedade, 137 – Centro

CEP – 18225-000 – Sarapuí – SP

Telefax: (015) 3276-1507 / 3276-1171

E-mail: saude@sarapui.sp.gov.br



Na área de pediatria, além da demanda espontânea, conta-se com o Programa de Saúde da Criança, Viva Leite e acompanhamento das crianças em estado nutricional crítico, além do acompanhamento do Programa Bolsa Família.

Reflexo da liberação sexual, temos hoje um alto índice de gestação em adolescentes, que tentamos diminuir utilizando a conscientização e o programa de saúde preventiva, que atua através de palestras e campanhas com o intuito de evitar o aumento nos números de gestações e partos de alto risco, melhorando-se as taxas de mortalidade infantil. Ressalto que grande parte das atividades realizadas na área de saúde preventiva foram prejudicadas durante o período de pandemia de COVID-19, pois são atividades que envolvem, em sua maioria, trabalhos em grupos e/ou aglomerações em espaços fechados.



Prefeitura do Município de Sarapuí

Diretoria Municipal de Saúde

Rua Cel. Ernesto Piedade, 137 – Centro

CEP – 18225-000 – Sarapuí – SP

Telefax: (015) 3276-1507 / 3276-1171

E-mail: saude@sarapui.sp.gov.br



PPI – PROGRAMAÇÃO PACTUADA E INTEGRADA

Nosso município pertence administrativamente à DRS XVI, sendo o município de Sorocaba a sua cidade sede, onde se encontra instalado o Conjunto Hospitalar com os serviços ambulatoriais de maior complexidade agregados.

Nossa cobertura hospitalar para internações, e procedimentos de baixa complexidade é realizada pelo Hospital Regional de Itapetininga, sendo as de maior complexidade referidas para Sorocaba. Ainda assim, temos encaminhado pacientes para São Paulo, Jaú, Campinas, Itu, Bauru, Botucatu, Barretos, Salto, Votorantim e Tatuí. Encaminhamos para estas referências enfermidades que não temos vagas em Sorocaba ou por motivo de demora para marcação do atendimento e acabam sendo encaminhados para os destinos citados acima.

Quanto a Vigilância Sanitária e a Vigilância Epidemiológica, temos no município um núcleo que atende as necessidades de ações de baixa e média complexidades, estando as ações de alta complexidade na dependência do apoio do Subgrupo de Itapetininga.

Todo o processo da PPI teve a participação do Conselho Municipal de Saúde, e na sua concordância, estando registrado em ata.



Prefeitura do Município de Sarapuí

Diretoria Municipal de Saúde

Rua Cel. Ernesto Piedade, 137 – Centro

CEP – 18225-000 – Sarapuí – SP

Telefax: (015) 3276-1507 / 3276-1171

E-mail: saude@sarapui.sp.gov.br



ORGANOGRAMA DA SAÚDE MUNICIPAL

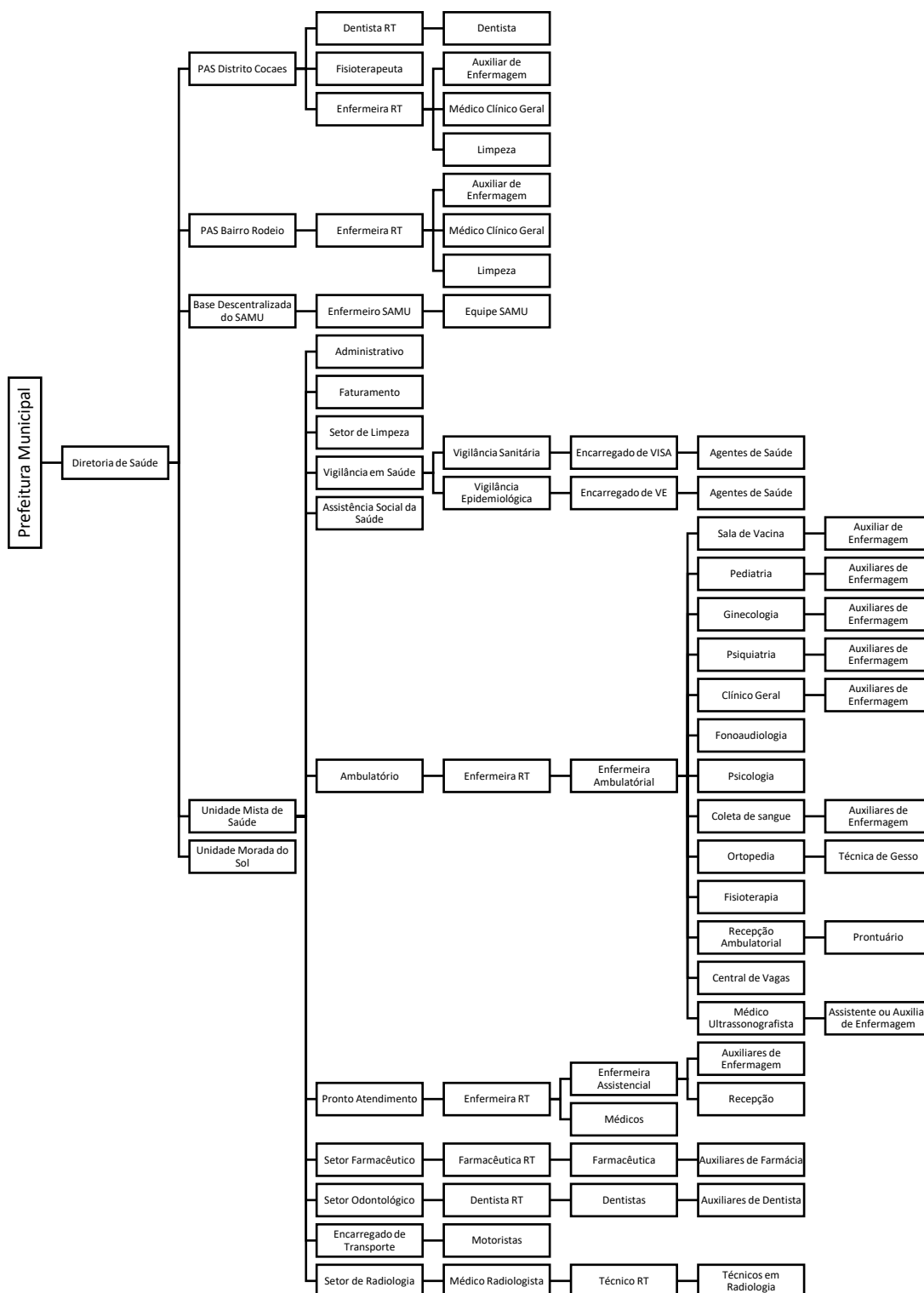



Prefeitura do Município de Sarapuí

Diretoria Municipal de Saúde

Rua Cel. Ernesto Piedade, 137 – Centro

CEP – 18225-000 – Sarapuí – SP

Telefax: (015) 3276-1507 / 3276-1171

E-mail: saude@sarapui.sp.gov.br



PROGRAMAS E SERVIÇOS DA SAÚDE

SAÚDE DA MULHER

No programa de Saúde da Mulher: atendemos o pré-natal de acordo com as normas do Ministério da Saúde e implantamos o protocolo da saúde da mulher em 2009. Realizamos pré-natal de baixo risco e acompanhamos em paralelo os de alto risco que são encaminhados ao AME Itapetininga.

A primeira consulta é realizada pela enfermeira na unidade, assim que há um resultado positivo do teste de gravidez. Nesta primeira consulta são solicitados os exames de rotina, orientações gerais, anamnese, exame físico, preenchimento de impressos, avaliação de vacina, agendamento de coleta de Papanicolau, curso de aleitamento materno, grupo para gestante mensal e consulta subsequente com ginecologista de preferência da paciente.

De acordo com o programa oferecemos consultas de ginecologia, odontologia e fisioterapia. Também existe o programa de prevenção de câncer de colo uterino, onde a paciente realiza o teste de Papanicolau, de acordo com protocolo institucionalizado.

Na rede possuímos: preservativo masculino e feminino, DIU, anticoncepcional oral e injetável e encaminhamos para procedimentos cirúrgicos. Para os casos de procedimentos irreversíveis, realizamos grupo de planejamento familiar com equipe multiprofissional (psicóloga, assistente social, enfermeiras e médicos).

Possuímos um Comitê de Mortalidade materna e infantil que avalia as causas de óbito e propõe ações estratégicas para melhorar os indicadores de mortalidade, porém devido saída de alguns membros estamos novamente reestruturando sua composição.

SAÚDE DA CRIANÇA

Atualmente o atendimento de saúde da criança inicia-se desde recém-nascido. Nesta fase ele é atendido em consulta com a enfermeira, onde é realizado o teste do pezinho, abertura de prontuário e início do gráfico antropométrico, para avaliar o bom



Prefeitura do Município de Sarapuí

Diretoria Municipal de Saúde

Rua Cel. Ernesto Piedade, 137 – Centro

CEP – 18225-000 – Sarapuí – SP

Telefax: (015) 3276-1507 / 3276-1171

E-mail: saude@sarapui.sp.gov.br



desenvolvimento e crescimento da criança até os 02 anos. Após a consulta de enfermagem, é realizada a primeira consulta com o médico pediatra de imediato.

Atualmente contamos com uma médica pediatra que atende ao Programa Saúde da Criança e uma auxiliar de enfermagem, que realizam um atendimento médio/mensal de 350 crianças.

Realizamos rastreamento de crianças com baixo peso ou sobrepeso através de gráfico. As consultas realizadas até os 06 meses de idade são mensais e após este período são realizadas trimestralmente ou conforme conduta médica.

Também realizamos triagem das crianças antes da consulta para avaliação da caderneta vacinal.

HIPERDIA

O atendimento de HIPERDIA é um programa para atendimento aos pacientes hipertensos e diabéticos e atualmente possuímos um médico clínico geral da rede de saúde exclusivamente que atende ao programa, uma auxiliar de enfermagem para atendimento e estimamos cerca de 1000 pacientes cadastrados.

Os pacientes cadastrados neste programa são acompanhados, buscando o controle das suas patologias, diminuindo o índice de internação de pacientes por problemas de hipertensão e diabetes.

SAÚDE MENTAL

Atualmente contamos com um médico psiquiatra e uma auxiliar de enfermagem que atendem ao programa. Os pacientes são avaliados previamente por 01 psicóloga da rede antes de iniciar atendimento com o médico psiquiatra. Temos cerca de 90 atendimentos por mês e no total temos cerca de 250 pacientes em acompanhamento psiquiátrico.

A psicóloga também realiza os atendimentos durante 30 horas semanais e busca diminuir a demanda do médico psiquiatra através de uma avaliação prévia sobre a



Prefeitura do Município de Sarapuí

Diretoria Municipal de Saúde

Rua Cel. Ernesto Piedade, 137 – Centro

CEP – 18225-000 – Sarapuí – SP

Telefax: (015) 3276-1507 / 3276-1171

E-mail: saude@sarapui.sp.gov.br



possibilidade de tratamento com acompanhamento psicológico antes da intervenção do médico psiquiatra.

SAÚDE BUCAL

O Programa de Saúde Bucal presta atendimento à população com demanda espontânea. A equipe odontológica é composta por quatro dentistas e três auxiliares de saúde bucal (ASB). Realizamos anualmente escovação supervisionada e aplicações tópicas de flúor nas escolas estaduais e municipais (prejudicada nos anos de pandemia, onde aconteceram várias paralisações no setor da educação). Atendemos também gestantes e nutriz com tratamento dentário básico.

Também realizamos atendimento odontológico no distrito do Cocaes através de um consultório dentário implantado no Posto de Atendimento deste distrito. Também possuímos um consultório odontológico pronto para iniciar suas atividades no Posto de Atendimento do bairro do Rodeio.

O consultório odontológico na UBS de Sarapuí é bem equipado, espaçoso e com uma sala de espera exclusiva. O atendimento é realizado de segunda à sexta-feira, com agendamentos prévios das consultas. São atendidos crianças, adolescentes, gestantes, nutrízes e adultos (porém os atendimentos foram paralisados em vários momentos devido ao aumento da pandemia de COVID-19, considerando que os mesmos representam um grande risco de contágio). Os procedimentos realizados são preventivos, curativos e há também atendimentos de urgências odontológicas como trauma, abscesso e dor. Os pacientes especiais, cirurgias e diagnósticos, ou seja, pacientes que necessitem de intervenções mais complexas são encaminhados para o ambulatório do Hospital Regional de Sorocaba.

Uma vez por semana há um atendimento do Programa do Brasil Sorridente que fornece próteses para os pacientes que necessitam. Este procedimento é realizado por um Laboratório de Prótese Dentária contratado através de processo licitatório com recurso específico federal e para sua execução temos a presença semanal de uma protética e uma dentista que realizam desde a moldagem até a entrega e instalação.



Prefeitura do Município de Sarapuí

Diretoria Municipal de Saúde

Rua Cel. Ernesto Piedade, 137 – Centro

CEP – 18225-000 – Sarapuí – SP

Telefax: (015) 3276-1507 / 3276-1171

E-mail: saude@sarapui.sp.gov.br



SAÚDE PREVENTIVA

É o desenvolvimento de ações de Promoção da Saúde, Prevenção, tratamento e reabilitação, incentivando a população a manter, em primeiro lugar, medidas preventivas, impedindo o adoecimento por falta de orientação.

Contamos com enfermeira, auxiliar de enfermagem, fisioterapeuta, dentista, fonoaudióloga, fisioterapeuta, médico e demais profissionais da saúde que colaboram nas palestras e reuniões em grupo.

Realizamos as atividades de forma mensal, trimestral ou anual conforme o Tema, e nosso objetivo é oportunizar a incentivar situações de auto-ajuda, estabelecendo um programa de atuação em conjunto com os demais profissionais envolvidos nos projetos propostos, possibilitando a redução do índice de reconsultas, recidivas e até mesmo do agravamento das patologias efetivamente diagnosticadas. Após o início da pandemia e buscando evitar aglomerações, suspendemos as atividades de palestras e outras atividades como forma de diminuir o contágio no município.

Desenvolver ações educativas e preventivas é o nosso, incentivando a população a alterar seu estilo de vida. Buscamos evitar que as famílias adoçam antecipadamente por falta de orientação. Sendo assim, temos o planejamento de retomar as seguintes atividades após a pandemia:

- ✓ Assistência aos pacientes portadores de diabetes e hipertensão – Em encontros mensais que além de promoverem esclarecimentos, visam criar um novo vínculo entre os profissionais e os usuários.
- ✓ Assistência à Gestante e à Mulher - Encontros mensais do grupo de gestantes em que são abordados temas como: aspectos psicológicos da gravidez, alterações fisiológicas, tipos de parto, puerpério, amamentação, DST/AIDS, planejamento familiar e assistência à mãe que amamenta, através de grupo de aleitamento materno.



Prefeitura do Município de Sarapuí

Diretoria Municipal de Saúde

Rua Cel. Ernesto Piedade, 137 – Centro

CEP – 18225-000 – Sarapuí – SP

Telefax: (015) 3276-1507 / 3276-1171

E-mail: saude@sarapui.sp.gov.br



- ✓ Assistência ao Adolescente – abordar palestras com os temas: relacionamento familiar, adolescência, drogas, DST/AIDS e Gravidez precoce, com público alvo formado de adolescentes entre 13 e 19 anos.
- ✓ O tratamento do tabagismo – grupo de apoio sendo formado para iniciar o acompanhamento dos casos.
- ✓ Realizamos a adesão ao Programa Saúde na Escola (PSE), que vem contribuir para o fortalecimento de ações na perspectiva do desenvolvimento integral e proporcionar à comunidade escolar a participação em programas e projetos que articulem saúde e educação, para o enfrentamento das vulnerabilidades que comprometem o pleno desenvolvimento de crianças, adolescentes e jovens brasileiros. Essa iniciativa reconhece e acolhe as ações de integração entre saúde e educação já existentes e que têm impactado positivamente na qualidade de vida dos educandos. A Saúde Preventiva é um novo olhar sobre a saúde.

FONOAUDIOLOGIA

O Setor de fonoaudiologia realiza atendimento ambulatorial individual em relação a audição, fala, voz e linguagem em diversas patologias que acometem desde bebês até a população idosa. (As mais comuns são: atraso de linguagem, alteração de fala e linguagem, gagueira, alteração vocal, alterações de motricidade orofacial, casos neurológicos como Síndrome de Down, autismo, paralisia cerebral, AVE entre outras). Orientações aos cuidadores, orientações às escolas, palestras em escolas, participações em reuniões e HTPC em escolas. Atendimento domiciliar em paciente acamado quando há necessidade. Participação em palestras com gestantes e orientações individuais em relação a amamentação. As terapias são oferecidas a toda população durante 30 horas semanais com agendamento prévio e triagem que avalia a necessidade do tratamento.

ORTOPEDIA

O setor de ortopedia desenvolve tratamento ortopédico para a população através de um médico ortopedista e uma técnica em imobilização (gesso). O atendimento realizado



Prefeitura do Município de Sarapuí

Diretoria Municipal de Saúde

Rua Cel. Ernesto Piedade, 137 – Centro

CEP – 18225-000 – Sarapuí – SP

Telefax: (015) 3276-1507 / 3276-1171

E-mail: saude@sarapui.sp.gov.br



pelo médico ortopedista é realizado uma vez por semana com acompanhamento dos casos necessários e encaminhamento para a equipe de fisioterapia conforme critério médico. O atendimento realizado pela técnica de imobilização é realizado todos os dias no setor de Pronto Atendimento, onde os casos são acompanhados pela mesma.

FISIOTERAPIA

O setor de fisioterapia desenvolve tratamento fisioterapêutico para diversas patologias que acometem a população desde bebê até idosa, as mais comuns: Parkinson, Alzheimer, demência vascular, AVE, fraturas, algias, além de tratamentos preventivos tais como: prevenção de quedas e revitalização física, orientações ao cuidador e as gestantes. Atendimento domiciliar a pacientes acamados quando há necessidade. Foi realizada a locação de um local adequado para a atividade de fisioterapia e atendimento simultâneo de pacientes, com material adequado e estrutura necessária. Possuímos 02 fisioterapeutas em atividade no município que se revezam para manter um atendimento para a população (domiciliar e atendimentos agendados).

OUTROS SERVIÇOS

SAMU 192 – BASE DESCENTRALIZADA MUNICIPAL

O Serviço de Atendimento Móvel de Urgência -SAMU 192 - do município de Sarapuí (suporte básico) conta com uma equipe formada por 01 enfermeiro responsável técnico, 05 técnicos de enfermagem e 05 condutores/socorristas que atendem à demanda 24 h por dia sendo regulado pela regional na cidade de Itapetininga atendendo as urgências e emergências pré-hospitalares sendo que as ocorrências de maior complexidade é gerido pelo SAMU Regional (suporte avançado) que é responsável pela transferência unidade-hospital.

O Hospital Regional tem sido nossa referência primária, atendendo a área emergencial e toda demanda a partir da Rede Básica do município, suprimindo nossas deficiências físicas.



Prefeitura do Município de Sarapuí

Diretoria Municipal de Saúde

Rua Cel. Ernesto Piedade, 137 – Centro

CEP – 18225-000 – Sarapuí – SP

Telefax: (015) 3276-1507 / 3276-1171

E-mail: saude@sarapui.sp.gov.br



Certamente a base descentralizada do SAMU foi uma das maiores conquistas do município nos últimos anos, pois através desta equipe que se torna possível atender prontamente as ocorrências graves que ocorrem na cidade.

O requisito da qualidade inicia-se pela seleção dos profissionais que vão compor a equipe, pois todos tem capacitação dirigida e continuada para se habilitarem a atender urgência e emergência. Os condutores, técnicos e enfermeiro do SAMU possuem uma qualidade acima da média em termos profissionais. Isso é uma exigência institucional do sistema.

E, obviamente, disso resulta o grande impacto que o SAMU gera no rebaixamento do número de óbitos, na diminuição do tempo de internação hospitalar e na prevenção das sequelas decorrentes da falta de socorro precoce ou do socorro feito de modo errado do nosso município.

NEPH – NÚCLEO DE EDUCAÇÃO PERMANENTE E HUMANIZAÇÃO

O NEPH possui uma representante no município que realiza reuniões mensais com todos os funcionários da unidade de saúde, com o objetivo de proporcionar discussões, trocas de informações e melhor integração entre os funcionários. Também é responsável por proporcionar juntamente com a equipe de enfermagem cursos de capacitação e oferecer informações sobre cursos oferecidos pelo SUS.

FATURAMENTO

Atualmente o setor de faturamento conta com duas funcionárias que alimentam os programas do Datasus para a produção ambulatorial, além de contabilizar os atendimentos. Após o envio dos dados do faturamento por este setor, são repassados os recursos mensais pelo governo federal através do Fundo Nacional de Saúde - FUNASA, sendo que o faturamento mensal médio do município é de R\$ 19.000,00. Este setor é de suma importância, pois todos os dados de atendimento são contabilizados e disponibilizados através do levantamento realizados pelo faturamento. Através da nova política de



Prefeitura do Município de Sarapuí

Diretoria Municipal de Saúde

Rua Cel. Ernesto Piedade, 137 – Centro

CEP – 18225-000 – Sarapuí – SP

Telefax: (015) 3276-1507 / 3276-1171

E-mail: saude@sarapui.sp.gov.br



financiamento do SUS, aumentou-se a importância do setor de faturamento, considerando que todo financiamento do sistema de saúde é realizado e através da análise da produção enviada pelo setor de faturamento.

BOLSA FAMILIA

O Programa Bolsa Família do Ministério da Saúde, possui várias famílias beneficiadas em nosso município e estas famílias devem comparecer semestralmente na Unidade de Saúde mais próxima para o acompanhamento da saúde. Destas famílias, crianças menores de 07 anos e mulheres entre 14 e 44 anos têm acompanhamento obrigatório pela saúde e precisamos lançar o peso e medida deste público alvo em sistema próprio do Portal do Bolsa Família, além de informar e acompanhar todas as gestantes de famílias beneficiárias e a situação vacinal das crianças.

Este programa é desenvolvido em conjunto com a Assistência Social (que realiza os cadastros dos beneficiários e o recadastramento anual, além de ser responsável pelas informações dos beneficiários do programa) e com a rede pública de ensino (que realiza o acompanhamento da frequência escolar dos alunos que pertencem a famílias beneficiárias).

VIVA LEITE

A saúde municipal acompanha o programa Viva Leite que embora seja da área de desenvolvimento social, também necessita da saúde para o acompanhamento das crianças beneficiárias no programa PAN – Programa de Alimentação e Nutrição.

FARMÁCIA BÁSICA

No Programa de Farmácia Básica, atualmente são dispensados cerca de 100 medicamentos diferentes, juntando-se os medicamentos relativos ao Programa Dose Certa



Prefeitura do Município de Sarapuí

Diretoria Municipal de Saúde

Rua Cel. Ernesto Piedade, 137 – Centro

CEP – 18225-000 – Sarapuí – SP

Telefax: (015) 3276-1507 / 3276-1171

E-mail: saude@sarapui.sp.gov.br



e os medicamentos adquiridos na contrapartida municipal (recurso próprio). Também temos o Programa de Medicamentos Especializados (antigo Alto Custo), com vários itens que são disponibilizados aos municípios e a relação foi atualizada em 2020.

No programa Dose Certa, recebemos cerca de 70 itens a cada três meses, todos entregues pela FURP.

O município também é contemplado com o Programa Qualifar-SUS, onde recebemos recurso financeiro no valor de R\$ 6.000,00 a cada três meses. Este recurso deve ser gasto apenas com custeio e investimento no dispensário de medicamentos e não pode ser utilizado para compra de medicamentos. Atualmente possuímos 03 funcionários cadastrados para execução deste programa. Como contrapartida municipal, temos que manter atualizado o estoque e as dispensações de medicamentos no sistema “Hórus” (que é alimentado pelo sistema Resoft da Prefeitura Municipal).

Possuímos recurso financeiro para aquisição de aparelhos e fitas reagentes para pacientes insulino-dependentes através do Programa Estadual de Insumos de Diabetes, porém este recurso ainda não supri totalmente a demanda de fitas reagentes, devido à grande quantidade de pacientes que necessitam deste material.

A Unidade Mista de Saúde possui um almoxarifado para a farmácia que abriga cerca de 400 itens, entre medicamentos injetáveis e materiais de enfermagem (correlatos).

O dispensário de medicamentos da Unidade Mista de Saúde funciona de segunda a sexta, das 08:00 às 17:00hs e realiza aproximadamente 100 atendimentos/dia (entrega de medicamentos mediante receita).



Prefeitura do Município de Sarapuí

Diretoria Municipal de Saúde

Rua Cel. Ernesto Piedade, 137 – Centro

CEP – 18225-000 – Sarapuí – SP

Telefax: (015) 3276-1507 / 3276-1171

E-mail: saude@sarapui.sp.gov.br



VIGILÂNCIA EM SAÚDE

A Vigilância em Saúde do município é composta por quatro agentes de saúde, dois encarregados administrativos e um enfermeiro responsável, estando subordinado à Diretoria de Saúde realizando, pelo perfil dos seus componentes, apenas as ações de baixa e média complexidade. A Vigilância em Saúde é composta pela Vigilância Sanitária e Epidemiológica.

VIGILÂNCIA EPIDEMIOLÓGICA – VE

Dentro da VE - Vigilância Epidemiológica existe a equipe de combate à dengue, composta por 02 funcionárias, que realizam visita casa a casa, inspeção de imóveis especiais, pontos estratégicos, além de ações educativas de combate à dengue, arrastões e faixas, com um trabalho de conscientização e prevenção. Atualmente o município de Sarapuí encontra-se no estrato nível 2, onde existe infestação em todo o território do município pelo *Aedes Aegypti*, e com cadeia de transmissão. O que é bastante preocupante. A Vigilância Epidemiológica possui recursos financeiros federais específicos para suas ações, especialmente utilizados em campanhas de vacinação que são realizadas conforme cronograma anual.

VIGILÂNCIA SANITÁRIA - VISA

A Vigilância Sanitária está fiscalizando todos os estabelecimentos de comércio alimentício e empresas relacionadas a saúde para liberação de licença de funcionamento e também recebe denúncias relativas a área sanitária e atualmente possui 03 funcionários para as fiscalizações e trabalhos externos. Para isto, anualmente são reservados recursos financeiros federais específicos para o trabalho da Vigilância Sanitária.



Prefeitura do Município de Sarapuí

Diretoria Municipal de Saúde

Rua Cel. Ernesto Piedade, 137 – Centro

CEP – 18225-000 – Sarapuí – SP

Telefax: (015) 3276-1507 / 3276-1171

E-mail: saude@sarapui.sp.gov.br



DOENÇAS DE NOTIFICAÇÃO COMPULSÓRIA

Temos no município acompanhamento das principais doenças de notificação compulsória através da Vigilância Epidemiológica Municipal. Desta forma temos constatado casos de hanseníase em nosso município, que foram acompanhados e todos os tratamentos são realizados com a supervisão da VE.

Também temos casos isolados de tuberculose que também são acompanhados pela VE municipal.

Em relação à AIDS temos baixa incidência no município. Entretanto é importante notar que esses casos podem ser descobertos com a ajuda da Campanha Fique Sabendo, realizada em nosso município com o intuito de diagnosticar um maior número de casos e poder realizar o tratamento no início da doença.

Assiste-nos também a SUCEN sediada em Sorocaba quanto ao controle de vetores, além do apoio técnico da DRS XVI através dos seus vários setores e principalmente o Subgrupo de Vigilância Sanitária de Itapetininga que sempre nos apoia e auxilia.

CASOS DETECTADOS E NOTIFICADOS PELA VE MUNICIPAL	
▪ HEPATITE B/C	01
▪ TUBERCULOSE	00
▪ ATENDIMENTOS ANTI-RÁBICOS	33
▪ DOENÇAS SEXUALMENTE TRANSMISSÍVEIS (D.S.T.s)	00
▪ VIOLENCIA DOMESTICA / SEXUAL	00
▪ ACIDENTES COM ANIMAIS PEÇONHENTOS (SERPENTES)	13
▪ ACIDENTE DE TRABALHO	00
▪ MENINGITE	00
DOENÇAS EXANTEMÁTICAS	
▪ RUBÉOLA (SUSPEITAS)	01
▪ LEISHMANIOSE	01
▪ INTOXICAÇÃO EXÓGENA	00
▪ DENGUE (CASO SUSPEITAS)	09
▪ DENGUE (CASO CONFIRMADO)	00

Obs: Dados referentes ao 1º e 2º Quadrimestres de 2021



Prefeitura do Município de Sarapuí

Diretoria Municipal de Saúde

Rua Cel. Ernesto Piedade, 137 – Centro

CEP – 18225-000 – Sarapuí – SP

Telefax: (015) 3276-1507 / 3276-1171

E-mail: saude@sarapui.sp.gov.br



SETOR DE TRANSPORTE DA SAÚDE

O setor de transporte é o único setor que trabalha 24 horas por dia com cerca de 16 motoristas e um encarregado do setor e que realizam os encaminhamentos para as cidades de referência. Segue quadro abaixo com a média de viagens no ano de 2021.

Viagens realizadas - 2021		
AMERICANA	07	VIAGENS
BARRETOS	14	VIAGENS
BAURU	13	VIAGENS
BOTUCATU	57	VIAGENS
CAMPINAS	54	VIAGENS
ITAPETININGA	1461	VIAGENS
ITAPEVA	162	VIAGENS
ITU	278	VIAGENS
JAU	121	VIAGENS
LIMEIRA	01	VIAGEM
PIRACICABA	31	VIAGENS
PIRASSUNUNGA	07	VIAGENS
SALTO	236	VIAGENS
SÃO JOSÉ DO RIO PRETO	04	VIAGENS
SÃO PAULO	258	VIAGENS
SOROCABA	817	VIAGENS
TOTAL DE VIAGENS:	3.564	VIAGENS

Obs: As viagens para Sorocaba, Salto de Itu e Itu são realizadas através de um Micro ônibus exclusivo que percorre esses municípios e sai da Unidade às 07:00hs diariamente, retornando no horário de almoço e saindo novamente após o meio dia para encaminhar novos pacientes que retornam no final da tarde.



Prefeitura do Município de Sarapuí

Diretoria Municipal de Saúde

Rua Cel. Ernesto Piedade, 137 – Centro

CEP – 18225-000 – Sarapuí – SP

Telefax: (015) 3276-1507 / 3276-1171

E-mail: saude@sarapui.sp.gov.br



ÍNDICES GERAIS DA SAÚDE

TIPOS DE PARTOS (Fonte: TABNET):

Tipo de Parto	2014	2015	2016	2017	2018	2019
Cesária	55	67	76	46	54	53
Parto Normal	54	62	42	61	48	56
% Partos Normais	49,54%	48,06%	35,59%	57,00%	47,05%	51,37%
% Partos Cesária	50,46%	51,94%	64,41%	43,00%	52,95%	48,63%

Obs: Série histórica do município. Dados atualizados até 2019 (TABNET).

O quadro nos mostra que a taxa de cesariana nos partos de munícipes de Sarapuí é elevada (principalmente em 2016), o que é bastante preocupante, pois conhecemos os benefícios do parto natural em relação à cesariana e também existe uma meta estabelecida pelo Ministério da Saúde de no máximo 30% de partos cesáreas/ano que estamos longe de cumprir. Portanto necessitamos incentivar com campanhas e políticas públicas a adesão por parte da gestante para realização de partos naturais.

ÍNDICE DE MÃES ADOLESCENTES: (Fonte: SEADE)

Índice	2015	2016	2017	2018	2019
Mães adolescentes (menor de 20 anos)	19,38%	14,41%	14,95%	13,73%	18,35%

Obs: Série histórica do município. Dados atualizados até 2019 (TABNET).

A gravidez precoce é algo bastante preocupante e coloca em risco tanto a adolescente, quanto ao feto. Grande parte destas gestações são acompanhadas pela equipe de pré-natal de alto risco e necessitam de cuidados especiais para evitar óbitos.

ÍNDICE DE MORTALIDADE INFANTIL: (Fonte: TABNET)

Ano	Óbitos < de 1 ano	Coef. Mort. Inf
2014	01	11,4%



Prefeitura do Município de Sarapuí

Diretoria Municipal de Saúde

Rua Cel. Ernesto Piedade, 137 – Centro

CEP – 18225-000 – Sarapuí – SP

Telefax: (015) 3276-1507 / 3276-1171

E-mail: saude@sarapui.sp.gov.br



2015	02	14,93%
2016	01	8,47%
2017	00	0,00%
2018	01	9,80%
2019	01	9,17%

Obs: Série histórica do município. Dados atualizados até 2019 (TABNET).

Nosso índice de mortalidade infantil está abaixando graças aos esforços contínuos do setor de saúde da mulher que através de atendimentos periódicos para as gestantes, palestras e acompanhamento da gestação fazem o trabalho preventivo com o intuito de evitar óbitos infantis.

DADOS DE ATENDIMENTO 2021 – SAÚDE MUNICIPAL

Segue abaixo quadro demonstrativo de atendimentos relativos ao ano de 2021 para avaliação do serviço:

SERVIÇO DE PRONTO ATENDIMENTO	
▪ ATENDIMENTO MÉDICO (CONSULTA)	28.800
▪ ATENDIMENTO DE ENFERMAGEM	49.940
PROGRAMA DE SAÚDE DA MULHER	
▪ PRÉ-NATAL	1.069
▪ PUERPÉRIO	86
▪ GINECOLOGIA	1.557
▪ EXAME DE PREVENÇÃO AO CÂNCER DE COLO DE ÚTERO	340
PROGRAMA DE SAÚDE DA CRIANÇA	
▪ CONSULTAS PEDIÁTRICAS	1.573
▪ ATENDIMENTOS DE ENFERMAGEM	1.984
PROGRAMA DE HIPERTENSÃO E DIABETES	
▪ CONSULTAS – HIPERTENSOS	1.721



Prefeitura do Município de Sarapuí

Diretoria Municipal de Saúde

Rua Cel. Ernesto Piedade, 137 – Centro

CEP – 18225-000 – Sarapuí – SP

Telefax: (015) 3276-1507 / 3276-1171

E-mail: saude@sarapui.sp.gov.br



▪ CONSULTAS – HIPERTENSOS + DIABÉTICOS	844
▪ ATENDIMENTO DE ENFERMAGEM	3.035
▪ CONSULTAS – DIABÉTICOS	894
POSTO DE ATENDIMENTO – COCAES	
▪ ATENDIMENTO MÉDICO (CONSULTA)	858
▪ ATENDIMENTO DE ENFERMAGEM	2.680
POSTO DE ATENDIMENTO - RODEIO	
▪ ATENDIMENTO MÉDICO (CONSULTA)	636
▪ ATENDIMENTO DE ENFERMAGEM	3.607
PROGRAMA DE SAÚDE BUCAL	
▪ EXAMES CLÍNICOS	238
▪ EXTRAÇÃO DE DENTE DECÍDUO (LEITE)	88
▪ EXTRAÇÃO DE DENTE PERMANENTE	399
▪ RESTAURAÇÕES	195
▪ APLICAÇÕES TÓPICAS DE FLÚOR	42
▪ ESCOVAÇÃO E/OU CONTROLE DE PLACA BACTERIANA	14
▪ PULPOTOMIAS	06
▪ SELANTES	00
▪ ESCARIAÇÕES + RESTAURAÇÕES PROVISÓRIAS	83
▪ CURATIVO DE DEMORA	53
▪ RETIRADA DE PONTO DE CIRURGIA	76
▪ TRATAMENTO DE NEURALGIA	191
▪ FRENECTOMIA	01
▪ SELAMENTO PROVISÓRIO DA CAVIDADE DENTÁRIA	85
▪ ACESSO A POLPA	58
▪ REMOÇÃO DE DENTE RETIDO / INCLUSO	09
▪ ODONTOSECÇÃO	58
▪ TRATAMENTO DE URGÊNCIA EM ATENÇÃO BÁSICA	744

Obs: Dados referentes ao ano de 2021.



Prefeitura do Município de Sarapuí

Diretoria Municipal de Saúde

Rua Cel. Ernesto Piedade, 137 – Centro

CEP – 18225-000 – Sarapuí – SP

Telefax: (015) 3276-1507 / 3276-1171

E-mail: saude@sarapui.sp.gov.br



METAS DE ATENDIMENTO DA SAÚDE

Existem vários sistemas de pactuações realizadas pela saúde com índices à serem alcançados e metas definidas. Estes sistemas são alimentados pela Diretoria de Saúde e anualmente os critérios podem ser redefinidos:

SISPACTO

Abaixo segue cópia da pactuação de metas 2021 para a saúde municipal no sistema SISPACTO.



Prefeitura do Município de Sarapuí

Diretoria Municipal de Saúde
Rua Cel. Ernesto Piedade, 137 – Centro
CEP – 18225-000 – Sarapuí – SP

Telefax: (015) 3276-1507 / 3276-1171

E-mail: saude@sarapui.sp.gov.br



Pactuação Municipal - SISPACTO 2021				
Indicadores	Numerador	Denominador	Meta	Ações planejadas
Indicador 1- Número de óbitos prematuros (< 70 anos) pelo conjunto das 4 principais DCNT (Doenças do Aparelho Circulatório, Câncer, Diabetes e Doença Respiratórias Crônicas)	16	2280	16	Realizar controle de Hipertensos e Diabéticos através do programa Hiperdia e acompanhamento dos casos pela Equipe de saúde;
Indicador: 2 - Proporção de óbitos de mulheres em idade fértil (MIF) investigados	-	-	100%	Realizar a investigação dos casos de óbitos em MIF através da equipe de VE e ações através do comitê de mortalidade infantil e materno;
Indicador 3- Proporção de registro de óbitos com causa básica definida	-	-	90%	Realizar orientação aos médicos da rede pública municipal com foco no preenchimento correto das D.O.s, principalmente no período de pandemia
Indicador 4- Proporção de vacinas selecionadas do Calendário Nacional de Vacinação para crianças menores de dois anos de idade.	4	4	100%	Monitorar a cobertura das doses aplicadas e identificar intervenções necessárias para aumentar a cobertura das vacinas;
Indicador 5- Proporção de casos de doenças de notificação compulsória imediata (DNCI) encerradas em até 60 dias após notificação	23	23	100%	Monitorar os casos de notificação compulsória imediata (DNCI) através da equipe de VE para encerrar os casos no prazo estipulado;
Indicador 6 - Proporção de cura de casos novos de hanseníase diagnosticados nos anos das coortes	0	0	100%	Alimentação regular do SINAN NET e acompanhamento de todos os casos pela equipe de Atenção Básica;
Indicador: 8 - Número de casos novos de sífilis congênita em menores de um ano de idade	-	-	0%	Realizar acompanhamento de pré-natal em 100% das gestantes com sífilis e realizar as intervenções necessárias;
Indicador 9 -Número de casos novos de aids em menores de 5 anos	-	-	0%	Manter vigilância sobre o pré-natal realizado com o intuito de buscar novos casos de AIDS em menores de 5 anos.
Indicador: 11 - Razão de exames citopatológicos do colo do útero em mulheres de 25 a 64 anos e a população da mesma faixa etária.	379	815	0,46%	Retornar aos atendimentos de exames citopatológicos do colo do útero após o período de pandemia;
Indicador: 12 - Razão de exames de mamografia de rastreamento realizados em mulheres de 50 a 69 anos e população da mesma faixa etária	136	473	0,28%	Ampliar o acesso aos exames de mamografia e implantar protocolos para ofertar estes exames nos atendimentos de atenção básica.
Indicador: 13- Proporção de parto normal	50	55	50%	Realizar atividades preventivas com enfoque na divulgação dos benefícios do parto normal
Indicador 14 - Proporção de gravidez na adolescência entre as faixas etárias 10 a 19 anos	20	109	18,35%	Realizar ações preventivas em escolas e Unidades de Saúde como palestras e distribuição de métodos contraceptivos
Indicador: 15 -Taxa de mortalidade infantil	1	109	9,17%	Aumentar a atenção à gestante de alto risco e realizar o acompanhamento integral da gestação
Indicador 16 - Número de óbitos maternos em determinado período e local de residência	-	-	0%	Aumentar a atenção à gestante de alto risco e realizar o acompanhamento integral da gestação
Indicador 17 - Cobertura populacional estimada pelas equipes de Atenção Básica	-	-	90%	Efetivamente implantar as equipes de APS para melhorar a cobertura municipal



Prefeitura do Município de Sarapuí

Diretoria Municipal de Saúde

Rua Cel. Ernesto Piedade, 137 – Centro

CEP – 18225-000 – Sarapuí – SP

Telefax: (015) 3276-1507 / 3276-1171

E-mail: saude@sarapui.sp.gov.br



SETOR DE SAÚDE MENTAL	
ATENDIMENTOS PSIQUIÁTRICOS	120 CONSULTAS PSIQUIÁTRICAS
CLÍNICOS GERAIS	
ATENDIMENTOS MÉDICOS	200 CONSULTAS
UNIDADE MISTA DE SAÚDE DE SARAPUÍ – SETOR DE PRONTO ATENDIMENTO	
ATENDIMENTOS MÉDICOS	DEMANDA EXPONTANEA
PAS RODEIO – AMBULATORIAL	
ATENDIMENTOS MÉDICOS	20 CONSULTAS MÉDICAS
ATENDIMENTOS PEDIÁTRICOS	20 CONSULTAS PEDIÁTRICAS
PAS COCAES – AMBULATORIAL	
ATENDIMENTOS MÉDICOS	40 CONSULTAS MÉDICAS
ATENDIMENTOS PEDIÁTRICOS	20 CONSULTAS PEDIÁTRICAS



Prefeitura do Município de Sarapuí

Diretoria Municipal de Saúde

Rua Cel. Ernesto Piedade, 137 – Centro

CEP – 18225-000 – Sarapuí – SP

Telefax: (015) 3276-1507 / 3276-1171

E-mail: saude@sarapui.sp.gov.br



INDICADORES FINANCEIROS

Demonstrativo das Despesas com Ações e Serviços Públicos de Saúde					
Despesas	Dotação Atualizada - 2021	Despesa Empenhada - Até o Bimestre	Despesa Liquidada - Até o Bimestre	Despesa Paga - Até o Bimestre	Despesa Orçada - 2022
DESPESAS COM SAÚDE	9.501.073,00	9.324.186,33	9.201.515,41	9.065.467,92	0,00
(-) Transferências a Consórcios		0,00	0,00	0,00	0,00
(+) Despesas Executadas pelo Consórcio por contrato de rateio		0,00	0,00	0,00	0,00
(=) Despesas com saúde efetivamente executadas	9.501.073,00	9.324.186,33	9.201.515,41	9.065.467,92	0,00
(-) DESPESAS EXECUTADAS COM OUTRAS FONTES	1.518.916,00	1.480.680,13	1.410.440,23	1.403.398,29	0,00
(-) Despesas da Fonte: Recursos Ordinários - Fonte Livre	0,00	9.816,33	9.816,33	9.816,33	0,00
(-) Despesas da Fonte: Transferências Fundo a Fundo de Recursos do SUS provenientes do Governo Federal	13.300,00	764.531,06	697.489,96	690.448,02	0,00
(-) Despesas da Fonte: Transferências Fundo a Fundo de Recursos do SUS provenientes do Governo Estadual	0,00	58.039,83	58.039,83	58.039,83	0,00
(-) Despesas da Fonte: Transferências de Convênios ou de Contratos de Repasse Vinculados à Saúde	1.505.616,00	648.292,91	645.094,11	645.094,11	0,00
(-) Despesas da Fonte: Operações de Crédito Vinculadas à Saúde	0,00	0,00	0,00	0,00	0,00
(-) Despesas da Fonte: Transferências da União - inciso I do art. 5º da Lei Complementar 173/2020	0,00	0,00	0,00	0,00	0,00
(-) Despesas da Fonte: Royalties do Petróleo Vinculados à Saúde (Recursos do Pré-Sal)	0,00	0,00	0,00	0,00	0,00
(-) Despesas da Fonte: Outros Recursos Vinculados à Saúde	0,00	0,00	0,00	0,00	0,00
(=) Despesas da Fonte "Receitas de Impostos e Transferências de Impostos"	7.982.157,00	7.843.506,20	7.791.075,18	7.662.069,63	0,00
(-) Demais despesas não consideradas ASPS	0,00	0,00	0,00	0,00	0,00
(-) Inativos e Pensionistas	0,00	0,00	0,00	0,00	0,00
(-) Despesas NAO ASPS da Fonte Receitas de Impostos e Transferências de Impostos	0,00	0,00	0,00	0,00	0,00
(-) Despesas Custeadas com disponibilidade de caixa vinculada aos RPs Cancelados	0,00	0,00	0,00	0,00	0,00
(-) Despesas Custeadas com recursos vinculados à parcela do percentual mínimo que não foi aplicada em ASPS em exercícios anteriores	0,00	0,00	0,00	0,00	0,00
(-) RPs não processados inscritos no exercício sem disponibilidade financeira (apenas no 6º bimestre)	N/A	N/A	N/A	N/A	0,00
(=) Despesas Totais com Ações e Serviços Públicos de Saúde	7.982.157,00	7.843.506,20	7.791.075,18	7.662.069,63	0,00

REPASSES FEDERAIS RECEBIDOS FUNDO A FUNDO

Total de Repasses

Manutenção das Ações e Serviços Públicos de Saúde (CUSTEIO) ^

Grupo	Valor Total Bruto	Valor Desconto	Valor Líquido
ASSISTÊNCIA FARMACÊUTICA	R\$ 64.121,38	R\$ 0,00	R\$ 64.121,38
ATENÇÃO DE MÉDIA E ALTA COMPLEXIDADE AMBULATORIAL E HOSPITALAR	R\$ 420.048,16	R\$ 2.580,00	R\$ 417.468,16
ATENÇÃO PRIMÁRIA	R\$ 1.128.571,51	R\$ 0,00	R\$ 1.128.571,51
VIGILÂNCIA EM SAÚDE	R\$ 37.668,45	R\$ 0,00	R\$ 37.668,45
Total Geral	R\$ 1.650.409,50	R\$ 2.580,00	R\$ 1.647.829,50



Prefeitura do Município de Sarapuí

Diretoria Municipal de Saúde

Rua Cel. Ernesto Piedade, 137 – Centro

CEP – 18225-000 – Sarapuí – SP

Telefax: (015) 3276-1507 / 3276-1171

E-mail: saude@sarapui.sp.gov.br



Repasses

UF	Município	Entidade	CNPJ	Valor Total	
				Bruto	Ações
SP	SARAPUI	FUNDO MUNICIPAL DE SAUDE DE SARAPUI	97.530.536/0001-50	R\$ 1.650.409,50	
Total Geral Bruto				R\$ 1.650.409,50	

REPASSES ESTADUAIS RECEBIDOS FUNDO A FUNDO

Beneficiário	Programa	Natureza	Convênio	Pago
FUNDO - SARAPUÍ	Emendas	Custeio	150.000	150.000
FUNDO - SARAPUÍ	Demandas Parlamentares	Investimento	200.000	200.000
			350.000	350.000

Beneficiário	Programa	Natureza	Convênio	Pago
FUNDO - SARAPUÍ	Dose Certa	Custeio	250	250
FUNDO - SARAPUÍ	Atenção Basica	Custeio	41.560	41.560
FUNDO - SARAPUÍ	Qualis Mais	Custeio	53.275	53.275
FUNDO - SARAPUÍ	COVID19	Custeio	10.390	10.390
FUNDO - SARAPUÍ	Sorria SP	Custeio	36.000	36.000
FUNDO - SARAPUÍ	Glicemia	Custeio	5.143	5.143
			146.618	146.618

PROJETOS FUTUROS E/OU EM ANDAMENTO

Buscamos sempre a melhoria da qualidade do atendimento, principalmente na atenção básica e estamos com vários projetos baseados no Plano de Governo elaborado pela atual gestão municipal.

IMPLANTAÇÃO DO PROJETO PACS E PSF

Através de projeto elaborado pela Diretoria de Saúde, temos autorização da DRS XVI – Sorocaba para contratação de equipe de PACS (Programa de Agentes Comunitários de Saúde), que terá o trabalho de mapear o município e atender a população em suas residências, além de produzir estatísticas da população para efeitos estratégicos.



Prefeitura do Município de Sarapuí

Diretoria Municipal de Saúde

Rua Cel. Ernesto Piedade, 137 – Centro

CEP – 18225-000 – Sarapuí – SP

Telefax: (015) 3276-1507 / 3276-1171

E-mail: saude@sarapui.sp.gov.br



Este projeto ainda não pode ser implantado devido a limitações burocráticas para contratação dos funcionários que são necessários, porém estamos estudando formas de sanar este problema e iniciar a implantação deste projeto dentro do período de vigência deste Plano de Saúde. Deste modo, iremos dar os primeiros passos para implantação do PSF (Programa Saúde da Família) dentro do município.

Sendo assim, segue o impacto financeiro estimado no período de vigência deste Plano, com a contratação dos funcionários e devidos impostos:

REFORMAS E AMPLIAÇÕES ESTRUTURAIS

Está em andamento o término da pintura do PAS do Distrito do Cocaes e o início da pintura interna e externa no PAS do bairro do Rodeio.

Também estamos iniciando a construção de um refeitório para os funcionários da Unidade mista de Saúde, considerando a quantidade de funcionários e o espaço disponível atualmente.

EQUIPAMENTOS DE SAÚDE – EMENDA PARLAMENTAR

Através de emenda parlamentar, conseguimos os seguintes valores:



Prefeitura do Município de Sarapuí

Diretoria Municipal de Saúde

Rua Cel. Ernesto Piedade, 137 - Centro

CEP - 18225-000 - Sarapuí - SP

Telefax: (015) 3276-1507 / 3276-1171

E-mail: saude@sarapui.sp.gov.br



Identificador da Proposta:	97530.5360001/21-007			Espelho Pareceres
Número do processo:				
Tipo de Proposta:	EQUIPAMENTO	Tipo Recurso:	EMENDA	
Situação:	Proposta Paga			
Data Final:	28/12/2021	Ano Exercício:	2021	
Valor da Proposta (R\$):	99.996			
Identificador da Proposta:	36000.4241352/02-100			Pareceres
Número do processo:				
Tipo de Proposta:	INCREMENTO PAB	Tipo Recurso:	EMENDA	
Situação:	Proposta Paga			
Data Final:		Ano Exercício:	2021	
Valor da Proposta (R\$):	97.070			
Identificador da Proposta:	36000.4230072/02-100			Pareceres
Número do processo:				
Tipo de Proposta:	INCREMENTO PAB	Tipo Recurso:	EMENDA	
Situação:	Proposta Paga			
Data Final:		Ano Exercício:	2021	
Valor da Proposta (R\$):	50.000			
Identificador da Proposta:	97530.5360001/21-005			Espelho Pareceres
Número do processo:				
Tipo de Proposta:	EQUIPAMENTO	Tipo Recurso:	EMENDA	
Situação:	Proposta Paga			
Data Final:	30/11/2021	Ano Exercício:	2021	
Valor da Proposta (R\$):	299.990			
Identificador da Proposta:	36000.4130892/02-100			Pareceres
Número do processo:				
Tipo de Proposta:	INCREMENTO PAB	Tipo Recurso:	EMENDA	
Situação:	Proposta Paga			
Data Final:	18/10/2021	Ano Exercício:	2021	
Valor da Proposta (R\$):	100.000			
Identificador da Proposta:	36000.3617512/02-100			Pareceres
Número do processo:				
Tipo de Proposta:	INCREMENTO MAC	Tipo Recurso:	EMENDA	
Situação:	Proposta Paga			
Data Final:	24/05/2021	Ano Exercício:	2021	
Valor da Proposta (R\$):	100.000			
Identificador da Proposta:	36000.3617312/02-100			Pareceres
Número do processo:				
Tipo de Proposta:	INCREMENTO PAB	Tipo Recurso:	EMENDA	
Situação:	Proposta Paga			
Data Final:	24/05/2021	Ano Exercício:	2021	
Valor da Proposta (R\$):	250.000			
Identificador da Proposta:	97530.5360001/19-009			Espelho Pareceres
Número do processo:				
Tipo de Proposta:	EQUIPAMENTO	Tipo Recurso:	EMENDA	
Situação:	Proposta Adequada para Reanálise Técnica de Mérito			
Data Final:	24/05/2021	Ano Exercício:	2019	
Valor da Proposta (R\$):	45.028			



Prefeitura do Município de Sarapuí

Diretoria Municipal de Saúde

Rua Cel. Ernesto Piedade, 137 – Centro

CEP – 18225-000 – Sarapuí – SP

Telefax: (015) 3276-1507 / 3276-1171

E-mail: saude@sarapui.sp.gov.br



PLANO DE GOVERNO REFERENTE AO SETOR DE SAÚDE

REFORÇO DO ATENDIMENTO PRIMÁRIO, ISTO É, DOS PROGRAMAS BÁSICOS DE SAÚDE

Situação atual: Atualmente o Programa Básico de Saúde conta com os seguintes profissionais: Pediatra, Ginecologista, Psiquiatra, Clínico Geral, Ortopedista, Psicóloga e Assistente Social atuando nas diversas áreas de saúde.

Situação pretendida: Melhorar os programas que já existem com a contratação de terapeuta ocupacional para melhor atender junto ao psiquiatra. Contratação de nutricionista para fazer o trabalho em conjunto com os médicos, para que, melhorando a alimentação, haja menor consumo de medicamentos.

Justificativa: Com essa melhora, buscamos o melhor atendimento ao munícipe para aumentar a expectativa de vida e aumentar os índices referentes à Atenção Básica.

IMPLEMENTAÇÃO DA SAÚDE DA CRIANÇA NOS BAIRROS DO COCAES E RODEIO.

Situação atual: Hoje o programa de saúde da criança conta com 01 pediatra atuando apenas na Unidade Mista de Saúde de Sarapuí.

Situação pretendida: Pretende-se contratar mais um pediatra ou aumentar os dias de atendimento do atual pediatra para melhorar o fluxo de pacientes e dividir as os atendimentos entre os bairros que possuem postos de saúde, diminuindo a quantidade de atendimentos na UBS Central.

Justificativa: Com esta mudança, buscamos um melhor fluxo de atendimento para a população.

IMPLEMENTAÇÃO DO SERVIÇO DE ODONTOLOGIA NO BAIRRO DO RODEIO E UNIDADE DE SAÚDE MORADA DO SOL.

Situação atual: Hoje o programa de odontologia conta com 01 profissional atuando apenas no PAS do Distrito do Cocaes.

Situação pretendida: Pretende-se contratar mais um odontologista que atuará no PAS Rodeio e na Unidade de Saúde da Morada do Sol, para dividir os atendimentos entre



Prefeitura do Município de Sarapuí

Diretoria Municipal de Saúde

Rua Cel. Ernesto Piedade, 137 – Centro

CEP – 18225-000 – Sarapuí – SP

Telefax: (015) 3276-1507 / 3276-1171

E-mail: saude@sarapui.sp.gov.br



os bairros que possuem postos de saúde, diminuindo a quantidade de atendimentos na UBS Central.

Justificativa: Com esta mudança, buscamos um melhor fluxo de atendimento para a população.

HUMANIZAÇÃO E EDUCAÇÃO PERMANENTE DA REDE PÚBLICA DE SAÚDE

Situação atual: Hoje a Unidade conta com recepcionistas, equipe de enfermagem, equipe de saúde bucal, equipe de fisioterapia, fonoaudiologia e outros profissionais que tentam realizar o atendimento da melhor maneira possível.

Situação pretendida: Capacitação dos profissionais, buscando a humanização em todos os setores, focando principalmente na educação permanente nas diversas áreas da saúde municipal.

Justificativa: Melhorar a acolhida dos pacientes e buscar a excelência no atendimento prestado em todos os setores.

BUSCAR RECURSOS QUE POSSIBILITEM MANTER O ATENDIMENTO 24 HORAS NA UNIDADE DE SAÚDE CENTRAL

Situação atual: Hoje o Pronto Atendimento funciona das 24 horas, porém contou com recursos extras federais para realizar este horário devido ao período de pandemia de COVID 19.

Situação pretendida: Buscar recursos financeiros federais e estaduais para manter o serviço de pronto atendimento durante o período de 24 horas.

Justificativa: Para que se mantenha um serviço de emergência mais próximo e mais rápido para atendimento da população.

IMPLANTAR ESPECIALIDADES COMO: CARDIOLOGIA E ENDOCRINOLOGIA.

Situação atual: Hoje a Unidade possui algumas especialidades disponíveis, porém gostaríamos de ampliar os serviços de atendimento especializado no município.

Situação pretendida: Estes atendimentos serão por agendamento e poderão até ser mensal, semanal ou quinzenal (dependendo da demanda). Poderemos ainda fazer



Prefeitura do Município de Sarapuí

Diretoria Municipal de Saúde

Rua Cel. Ernesto Piedade, 137 – Centro

CEP – 18225-000 – Sarapuí – SP

Telefax: (015) 3276-1507 / 3276-1171

E-mail: saude@sarapui.sp.gov.br



convênios com laboratórios que façam ecocardiograma, holter, ergometria, a fim de promover uma assistência de qualidade.

Justificativa: Tentar fazer com que os pacientes não dependam de fila, tendo o atendimento mais rápido no município.

INICIAR O SERVIÇO DE ATENDIMENTO NA UNIDADE DE SAÚDE DA MORADA DO SOL (EM TÉRMINO DE CONSTRUÇÃO)

Situação atual: Hoje a Unidade Central possui uma alta procura de atendimentos, sobrecarregando funcionários e aglomerando pessoas, além de causar demandas reprimidas para atendimentos.

Situação pretendida: Com o início do atendimento na Unidade de Saúde da morada do Sol, poderemos referenciar uma parte da população para esta Unidade, dividindo o fluxo de atendimentos de saúde no município (descentralização).

Justificativa: Buscar a descentralização das atividades e a melhoria da saúde, dividindo os atendimentos prestados e referenciando a população para a Unidade mais próxima.

REALIZAR A CONSTRUÇÃO DE UMA BASE PRÓPRIA PARA A EQUIPE DO SAMU

Situação atual: Hoje a Unidade Central abriga um espaço utilizado pela equipe do SAMU e que foi adaptado para o serviço.

Situação pretendida: Construir um local adequado e com as corretas especificações e normas para uma base do SAMU que possibilite um maior conforto e que diferencie o atendimento entre o SAMU e Unidade de Saúde (considerando que os dois serviços se encontram no mesmo local).

Justificativa: Buscar a descentralização das atividades e a melhoria da saúde, além de um local adequado para a equipe descentralizada do SAMU de Sarapuí.



Prefeitura do Município de Sarapuí

Diretoria Municipal de Saúde

Rua Cel. Ernesto Piedade, 137 – Centro

CEP – 18225-000 – Sarapuí – SP

Telefax: (015) 3276-1507 / 3276-1171

E-mail: saude@sarapui.sp.gov.br



ANEXO I – NOTA TÉCNICA FEDERAL QUANTO AO MUNICÍPIO DE SARAPUÍ

OBS: A última nota técnica realizada pelo governo federal possui como referência o ano de 2019.

Assunto: Informações sobre as ações e programas do Departamento de Saúde da Família

Município: SARAPUI

Estado: SP

A Política Nacional de Atenção Básica é a principal referência para os parâmetros e informações desta nota técnica.

As informações são atualizadas mensalmente através dos sistemas de informação e obtidas diariamente na base de dados dos programas.

1. Características Demográficas e Socioeconômicas do Município

- População: **9.936 (2016)**
- Densidade Demográfica: **28 hab/km²**
- PIB Per capita: **18.194,64 (2011)**
- % da população em extrema pobreza: **3,79 (2010)**
- % da população com plano de saúde: **6,30 (Junho / 2019)**

2. Equipes e Cobertura da Estratégia de Saúde da Família

Referência: **Dezembro de 2019.**

O município apresenta cobertura(*) da Estratégia Saúde da Família de 0,00%, e de Atenção Básica de 91,19%.

*Mais informações: Cobertura da Atenção Básica:

<https://egestorab.saude.gov.br/paginas/acesoPublico/relatorios/relHistoricoCobertura.xhtml>

QUADRO 01: Situação atual da implantação da(s) equipe(s) de Saúde da Família e Agentes Comunitários de Saúde.

Equipes	Teto	Credenciado	Implantado	Valor mensal do repasse	Percentual de população coberta pelas equipes financiadas pelo MS
eSF	5	0	0	0,00	0,00
ACS	25	0	0	0,00	0,00

Os incentivos mensais de custeio para a Equipe de Saúde da Família são: modalidade I R\$ 10.695,00 (dez mil e seiscentos e noventa e cinco reais), modalidade II R\$ 7.130,00 (sete mil e cento e trinta reais). Para os Agentes Comunitários de Saúde (ACS) é repassado incentivo de R\$ 1.250,00 (hum mil, duzentos e cinquenta reais) a cada mês, sendo que no último trimestre de cada ano será repassada uma parcela extra, calculada com base no número de ACS registrados no cadastro de equipes e profissionais do Sistema de Informação definido para este fim, no mês de agosto do ano vigente.



Prefeitura do Município de Sarapuí

Diretoria Municipal de Saúde

Rua Cel. Ernesto Piedade, 137 – Centro

CEP – 18225-000 – Sarapuí – SP

Telefax: (015) 3276-1507 / 3276-1171

E-mail: saude@sarapui.sp.gov.br



3. Núcleo Ampliado de Saúde da Família - NASF-AB.

Os Núcleos Ampliados de Saúde da Família (NASF-AB) são equipes multiprofissionais que atuam de forma integrada com as equipes de Saúde da Família (eSF), as equipes de atenção básica para populações específicas (Consultórios na Rua - eCR, equipes ribeirinhas - ESFR e fluviais- eSFF) e com o Programa Academia da Saúde. Os NASF têm como objetivo apoiar a consolidação da Atenção Básica no Brasil, ampliando as ofertas de saúde na rede de serviços, assim como a resolutividade e a abrangência das ações.

QUADRO 02: Situação atual da implantação do(s) Núcleo(s) Ampliado(s) à Saúde da Família - AB (NASF-AB).

	Tipo	Credenciado	Implantado	Valor mensal do repasse
NASF	I	-	-	-
	II	-	-	-
	III	-	-	-

Obs: O parâmetro de teto do NASF é calculado a partir do número de eSF credenciadas. Os NASF podem ser organizados em três modalidades definidas de acordo com o número de eSF e/ou eAB para populações específicas (eCR, eSFR e eSFF) e recebem os seguintes incentivos: NASF 1 (5 a 9 eSF e/ou eAB) - R\$ 20.000,00 (vinte mil reais); NASF 2 (3 a 4 eSF e/ou eAB) - R\$ 12.000,00 (doze mil reais); NASF 3 (1 a 2 eSF e/ou eAB) - R\$ 8.000,00 (oito mil reais).

4. Política Nacional de Saúde Bucal

A política Nacional de Saúde Bucal - [Política Nacional de Saúde Bucal](#) - visa desenvolver ações de promoção, prevenção e recuperação da saúde bucal através de uma série de ações para ampliação do acesso ao tratamento odontológico no Sistema Único de Saúde (SUS).

O município de **SARAPUI** apresenta cobertura de Saúde Bucal de **65,13 %**. Se considerada somente a Estratégia Saúde da Família tem-se uma cobertura de **0,00 %**. Maiores informações sobre a implantação das ações de Saúde Bucal com a Coordenação Geral de Saúde Bucal através do e-mail: cosab@saude.gov.br ou do telefone: (61) 3315-9056

QUADRO 03: Situação atual da implantação da (s) Equipe(s) de Saúde Bucal.

Equipes	Teto	Credenciado	Implantado	Valor mensal do repasse
eSB - I	5	0	0	0,00
eSB - II		0	0	0,00

Os incentivos mensais de custeio são: equipe de Saúde Bucal - modalidade I R\$ 2.230,00 (dois mil e duzentos e trinta reais) e modalidade II R\$ 2.980,00 (dois mil, novecentos e oitenta reais). Fazem jus a 50% a mais sobre os valores mensais de custeio as eSB dos Municípios constantes do anexo I a Portaria nº 822/GM/MS, de 17/04/2006, e as eSB dos Municípios constantes no anexo da Portaria nº 90/GM/MS, de 17/01/2008, que atendam a populações residentes em assentamentos ou remanescentes de quilombos, respeitando o número máximo de equipes definido também na Portaria nº 90/GM/MS, de 17 de janeiro de 2008.

Centros de Especialidades Odontológicas – CEO



Prefeitura do Município de Sarapuí

Diretoria Municipal de Saúde

Rua Cel. Ernesto Piedade, 137 – Centro

CEP – 18225-000 – Sarapuí – SP

Telefax: (015) 3276-1507 / 3276-1171

E-mail: saude@sarapui.sp.gov.br



O tratamento oferecido nos Centros de Especialidades Odontológicas é uma continuidade do trabalho realizado pela rede de atenção básica. O CEO deve realizar uma produção mínima mensal em cada especialidade definida na Portaria 1.464/GM, de 24 de junho de 2011: diagnóstico bucal com ênfase no diagnóstico e detecção do câncer de boca, periodontia especializada, cirurgia oral menor dos tecidos moles e duros, endodontia e atendimento a portadores de necessidades especiais.

O gestor pode optar entre três modalidades de implantação dos Centros de Especialidades Odontológicas, com financiamento federal para custeio de R\$ 8.250,00 CEO I; R\$ 11.000,00 CEO II e R\$ 19.250,00 CEO III. No quadro abaixo apresentamos a situação de implantação por modalidade e financiamento dos CEO.

(Município não possui CEO implantado)

Laboratórios Regionais de Prótese Dentária

O LRPD é um estabelecimento que realiza o serviço de prótese dentária total, prótese dentária parcial removível e/ou prótese coronária/intrarradiculares e fixas/adesivas. O gestor municipal/estadual interessado em credenciar um ou mais LRPD deve acessar o sistema de Credenciamento de LRPD disponível no site da Coordenação-Geral de Saúde Bucal/DESF/SAPS <http://aps.saude.gov.br/>.

Município com qualquer base populacional pode ter o LRPD e não há restrição quanto sua natureza jurídica, ou seja, a Secretaria Municipal/Estadual de Saúde pode optar por ter um estabelecimento próprio (público) ou contratar a prestação do serviço (privado). A produção de prótese dentária é acompanhada de acordo com as informações prestadas pelo município/estado através do Sistema de Informação Ambulatorial do SUS (SIA/SUS).

O Ministério da Saúde repassa um recurso mensal aos municípios/estados para confecção de próteses dentárias, de acordo com uma faixa de produção: entre 20 e 50 próteses/mês: R\$ 7.500,00; entre 51 e 80 próteses/mês: R\$ 12.000,00; entre 81 e 120 próteses/mês: R\$ 18.000,00; e acima de 120 próteses/mês: R\$ 22.500,00.

QUADRO 06: Laboratórios Regionais de Prótese Dentária

Portaria	Valor Recurso Anual	Valor Recurso Mensal	Faixa de Produção	Tipo de Gestão
GM 1110 (28/05/2012) GM 1.666 (05/08/14)	90.000,00	7.500,00	20-50	MUNICIPAL

5. Programa Nacional de Melhoria do Acesso e Qualidade – PMAQ

O principal objetivo do programa é induzir a ampliação do acesso e a melhoria da qualidade da atenção básica, com garantia de um padrão de qualidade comparável nacional, regional e localmente, de maneira a permitir maior transparência e efetividade das ações governamentais direcionadas à Atenção Básica em Saúde.

Os valores do repasse mensal do incentivo financeiro do PMAQ-AB, denominado componente de qualidade do piso de atenção básica variável, deste segundo ciclo, foram definidos pelas Portarias n. 562, de 4 de abril de 2013 e Portaria n. 1.234 de 20 de junho de 2013.

Maiores informações com a Coordenação-Geral de Monitoramento e Avaliação da Atenção Primária, através do email: pmaq@saude.gov.br ou dos telefones (61) 3315-9088 / 9086. No caso específico do CEO o contato deve ser feito com a Coordenação de Saúde Bucal através do e-mail: cosab@saude.gov.br ou do telefone: (61) 3315-9056



Prefeitura do Município de Sarapuí

Diretoria Municipal de Saúde

Rua Cel. Ernesto Piedade, 137 – Centro

CEP – 18225-000 – Sarapuí – SP

Telefax: (015) 3276-1507 / 3276-1171

E-mail: saude@sarapui.sp.gov.br



O município de SARAPUI no terceiro ciclo do programa (2015) cadastrou as seguintes equipes:

QUADRO 07: Resultado de adesão ao terceiro ciclo.

ESF/EAB	ESB/EABSB	NASF	CEO
1	1	0	0

QUADRO 08: Resultado da certificação das equipes de Atenção Básica que aderiram ao PMAQ no segundo ciclo (2014).

CLASSIFICAÇÃO DAS EQUIPES CADASTRADAS NO PMAQ	Freq.	(%)
Desempenho muito acima da média	0	0,0
Desempenho acima da média	0	0,0
Desempenho mediano ou um pouco abaixo da média	1	100,0
Insatisfatória	0	0,0
Desclassificada	0	0,0
TOTAL	0	100,0

6. Sistema de Informação em Saúde para a Atenção Básica

O e-SUS Atenção Básica (AB) foi desenvolvido para atender às necessidades de cuidado na Atenção Básica e pode ser utilizado por profissionais das equipes de AB, pelas equipes dos Núcleos de Apoio a Saúde da Família (NASF), do Consultório na Rua (CnR), oferecendo ainda dados para acompanhamento de programas como Saúde na Escola (PSE) e Academia da Saúde.

O primeiro passo na implantação do e-SUS AB é identificar as características tecnológicas disponíveis em cada UBS para escolha do sistema que deverá ser implantado: Prontuário Eletrônico do Cidadão (PEC) ou Coleta de Dados Simplificada (CDS).

Esses sistemas estão disponíveis a todos os municípios para download gratuito no site <http://aps.saude.gov.br/ape/esus>.

Maiores informações sobre implantação do programa através do e-mail suporte.sistemas@datasus.gov.br ou do telefone do Service Desk: 136 - opção 8 / opção 3.

7. Programa de Requalificação de Unidade Básica de Saúde

O Programa de Requalificação de Unidades Básicas de Saúde (UBS) com objetivo de melhorar as condições de trabalho dos profissionais de saúde, modernizar e qualificar o atendimento à população, por meio da construção de novas e mais amplas unidades de saúde, recuperação e ampliação das estruturas físicas existentes, além de prover a informatização das UBS. O Programa é composto por cinco componentes: Construção, Reforma, Ampliação, Informatização e em UBS e Construção de Unidades Básicas de Saúde Fluviais.



Prefeitura do Município de Sarapuí

Diretoria Municipal de Saúde

Rua Cel. Ernesto Piedade, 137 – Centro

CEP – 18225-000 – Sarapuí – SP

Telefax: (015) 3276-1507 / 3276-1171

E-mail: saude@sarapui.sp.gov.br



Com o intuito de monitorar todas as obras de infraestrutura de Unidades Básicas de Saúde financiadas com recurso Federal, foi desenvolvido pelo Ministério da Saúde o Sistema de Monitoramento de Obras - SISMOB, que se tornou uma ferramenta para o acompanhamento da obra

O Ministério da Saúde oferece projetos de arquitetura para a construção de Unidades Básicas de Saúde (UBS). O Projeto Arquitetônico Padrão para os quatro portes das UBS encontra-se disponível no Portal do DESF (<http://aps.saude.gov.br/ape/requalificaUbs>).

Maiores informações sobre o Programa de Requalificação de Unidades Básicas de Saúde entrar em contato com a Coordenação-Geral de Financiamento da Atenção Primária – CGFAP (email qualificaubs@saude.gov.br e telefones: (61) 3315-9050/9066

Número de Unidades Básicas de Saúde

Esse município apresenta **3** UBS cadastradas no SCNES.

Legislação vigente disponível no seguinte link: <http://www.saude.gov.br/index.php/sismob/>

8. Programa Telessaúde - 0800 644 6543

Serviço Teleconsultoria por 0800 - o 0800 644 6543 é um serviço que oferece consultorias clínicas por telefone, esclarecendo dúvidas sobre diagnóstico e tratamento, baseadas nas melhores evidências científicas. O objetivo é ajudar a resolver os problemas de saúde dos pacientes de maneira mais rápida para ampliar o cuidado realizado na Atenção básica. As dúvidas são respondidas em tempo real, sem a necessidade de agendamento prévio.

O serviço pode ser utilizado pelos médicos, enfermeiros, dentistas, nutricionistas, fisioterapeutas, farmacêuticos, educadores físicos, assistentes sociais, psicólogos, etc. Sejam eles, de Equipes de Saúde da Família, Saúde Bucal, Núcleos Ampliados de Saúde da Família (NASF), Consultório na Rua, Equipe de Atenção Básica Prisional, Equipes de Atenção Básica, das Unidades de Básicas Fluviais ou Equipes de Saúde da Família Ribeirinhas da região Amazônica ou do Pantanal que fazem parte da Atenção Básica brasileira.

Horários de atendimento: De segunda-feira a sexta-feira, das 8h às 17h30 (horário de Brasília).

9. Programa Saúde na Escola

O PSE constitui estratégia interministerial – Ministério da Educação (MEC) e Ministério da Saúde (MS), para integração e articulação permanente entre as políticas e ações de educação e de saúde, com a participação da comunidade escolar, envolvendo intersetorialmente as equipes de Atenção Básica e as equipes da Educação. Conforme Portaria Interministerial nº 1.055, de 25 de abril de 2017, o ciclo do Programa tem vigência de dois anos.

Os incentivos serão repassados fundo a fundo, via PAB Variável da Atenção Básica, calculados de acordo com a faixa de estudantes pactuada no Termo de Compromisso. Os municípios recebem parcela única a cada ano do ciclo. O incentivo federal é de R\$ 5.676,00 para envolver até 600 estudantes, acrescido de R\$ 1.000,00 a cada intervalo entre 1 e 800.

Quadro 10: Situação do Programa Saúde na Escola



Prefeitura do Município de Sarapuí

Diretoria Municipal de Saúde

Rua Cel. Ernesto Piedade, 137 – Centro

CEP – 18225-000 – Sarapuí – SP

Telefax: (015) 3276-1507 / 3276-1171

E-mail: saude@sarapui.sp.gov.br



CRECHE	EDUCANDOS PRÉ-ESCOLA	EDUCANDOS ENS. FUND	EDUCANDOS ENSINO MÉDIO.	EDUCANDOS EJA	TOTAL EQUIPES	20% DA ADESAO	80% RESTANTES
1	81	586	0	0	1	0,00	0,00

Maiores informações através do site www.saude.gov.br/pse, do email pse@saude.gov.br ou dos telefones (61) 3315-9091/9057/9068.

10. Política Nacional de Práticas Integrativas e Complementares

As Práticas Integrativas e Complementares (PICs), denominadas pela Organização Mundial de Saúde como Medicinas Tradicionais e/ou Complementares, foram institucionalizadas no SUS, por meio da Política Nacional de Práticas Integrativas e Complementares (PNPIC), aprovada pela Portaria GM/MS nº 971, de 3 de maio de 2006. A política contempla diretrizes e responsabilidades institucionais para oferta de serviços e produtos da Homeopatia, Medicina Tradicional Chinesa/Acupuntura, Plantas Medicinais e Fitoterapia e constitui observatórios de Medicina Antroposófica e Termalismo Social/Crenoterapia.

As práticas integrativas e complementares trazem, na perspectiva da integralidade da atenção à saúde, o incremento de diferentes abordagens e a ampliação do acesso à práticas de cuidado que tem em sua essência um outro olhar sobre o indivíduo e sobre o processo saúde-doença.

No município de **SARAPUI** existe(m) **0** estabelecimento(s) que oferta(m) o serviço de PICs, destes **0** oferta(m) acupuntura, **0** fitoterapia, **0** outras técnicas em medicina tradicional chinesa, **0** práticas corporais/atividade física, **0** homeopatia, **0** termalismo social crenoterapia e **0** oferta(m) medicina antroposófica. O valor aprovado em **(2016)** para pagamento dos procedimentos de PICs foi de **0,00**, sendo **0,00** para sessões de acupuntura e **0,00** para consultas médicas em acupuntura e homeopatia.

Para a formação de mais profissionais e sensibilização dos gestores municipais e estaduais para área, o DESF, como coordenador da CGGAP, tem investido em cursos à distância. Os cursos estão disponíveis na Comunidade de Práticas, que é uma plataforma online para troca de experiências entre os profissionais da atenção básica. Saiba mais em atenaobasica.org.br/courses.

Mais informações pelo site <http://aps.saude.gov.br/ape/pics> ou através do email pics@saude.gov.br e dos telefones (61) 3315-9034 e (61) 3315-9029.

11. Programa Academia da Saúde

O Programa Academia da Saúde, pela Portaria nº 1.707/GM/MS, de 26 de setembro de 2016, tem o objetivo de contribuir para a promoção da saúde e produção do cuidado e de modos de vida saudáveis da população, por meio de espaços físicos dotados de equipamentos, estrutura e profissionais qualificados, denominados polos.

O Ministério da Saúde repassa aos municípios incentivo financeiro de duas naturezas: 1. Investimento – destinado à construção dos polos. O município deve captar Emenda Parlamentar que será destinada a este objeto no Fundo Nacional de Saúde; e 2. Custeio – destinados aos polos construídos e para os quais foi realizada pelo gestor municipal a solicitação de custeio (http://portalsaude.saude.gov.br/index.php?option=com_content&view=article&id=10593&Itemid=575).



Prefeitura do Município de Sarapuı

Diretoria Municipal de Saude

Rua Cel. Ernesto Piedade, 137 – Centro

CEP – 18225-000 – Sarapuı – SP

Telefax: (015) 3276-1507 / 3276-1171

E-mail: saude@sarapui.sp.gov.br



Este incentivo é transferido regular e automaticamente por meio do Piso de Atenção Básica Variável (PAB Variável), no valor mensal de R\$ 3.000,00 (três mil reais) por polo. Tal repasse, no entanto, consiste em um incentivo, devendo o Programa contar também com cofinanciamento dos estados e municípios.

Se o município tem propostas na situação apto à solicitação de custeio e este ainda não tenha solicitado ao Ministério da Saúde, consultar o fluxo de solicitação de custeio em: <http://aps.saude.gov.br/ape/academia/custeio>.

Maiores informações sobre o Programa Academia da Saúde estão disponíveis em: <http://aps.saude.gov.br/ape/academia> ou através dos contatos abaixo:

- Monitoramento da obra (CGFAP/DESF/SAPS) (61) 3315.9066/9050/9060; qualificaubs@saude.gov.br
- Informações gerais (CGAN/DESF/SAPS) (61) 3315.9003/9057; academiadasaude@saude.gov.br

Se o município tem propostas na situação apto à solicitação de custeio e este ainda não tenha solicitado ao Ministério da Saúde, consultar o fluxo de solicitação de custeio em: <http://aps.saude.gov.br/ape/academia/custeio>.

12. Consultório na Rua

O Consultório na Rua é um dos componentes da atenção básica na rede de atenção psicossocial. Os Consultórios na Rua são equipes multiprofissionais e itinerantes que oferecem atenção integral a saúde para a população em situação de rua. Além do cuidado direto, também atuam como articuladores da rede local, por compartilhar o cuidado de casos extremamente complexos, implicando assim os atores locais neste cuidado.

Apresenta as seguintes modalidades para implantação e respectivos valores dos incentivos federais de custeio:

Modalidade	Valores dos Incentivos Federais de Custeio mensal
Modalidade I	R\$19.900,00 (dezenove mil e novecentos reais)
Modalidade II	R\$27.300,00 (vinte e sete mil e trezentos reais)
Modalidade III	R\$ 35.200,00 (trinta e cinco mil e duzentos reais)

No Brasil atualmente 283 municípios são elegíveis para implantação de equipes de Consultório na Rua (eCR), segundo a Portaria 122 de 26 de janeiro de 2012. Os demais municípios que tenham interesse em implantar eCR devem justificar a existência de, no mínimo, 80 pessoas em situação de rua, através de documento oficial. As 92 (noventa e duas) equipes de consultório de rua constantes do anexo II da referida Portaria, contempladas com financiamento oriundo das Chamadas de Seleção realizadas em 2010 pela Área Técnica de Saúde Mental, Álcool e outras Drogas do DAPES/SAPS/MS, também poderão ser cadastradas como equipes de Consultório na Rua, desde que se adequem a alguma das modalidades descritas e que seja formalizado o pedido de adequação junto ao Departamento de Saúde da Família /SAPS/MS .

O cadastramento de novas equipes de Consultórios na Rua deverá seguir os trâmites previstos para cadastramento de equipes de Saúde da Família, conforme o Anexo XXII da Portaria de Consolidação nº 2/GM/MS de 28 de setembro de 2017, que aprova a Política Nacional de Atenção Básica.



Prefeitura do Município de Sarapuí

Diretoria Municipal de Saúde

Rua Cel. Ernesto Piedade, 137 – Centro

CEP – 18225-000 – Sarapuí – SP

Telefax: (015) 3276-1507 / 3276-1171

E-mail: saude@sarapui.sp.gov.br



O município de SARAPUI não é elegível para implantação do Consultório na Rua.

13. Acompanhamento das Condicionalidades do Programa Bolsa Família

O município de SARAPUI possui **508** beneficiários do PBF com perfil saúde, destas na 1ª vigência de 2019 foram acompanhados **309** beneficiários pela Atenção Básica com **60,83 %**.

Para maiores detalhes: <https://bfa.saude.gov.br/relatorio>

CONTATOS:

Departamento de Saúde da Família

Coordenação-Geral de Garantia dos Atributos da Atenção Primária (CGGAP)

Site: <http://aps.saude.gov.br/>

Email: cggab@saude.gov.br

Telefone: (61) 3315-5905/5902